時事新報

中華民國廿一年一月十七日(星期日)
今日本報計三大張
售大洋四分二厘
第八千六百六十六號
中華郵政特准掛號立券按萬總包特別優益寄送之報紙
上海山東路一六二號 電報掛號六六九〇
電話九三二九二六 九三三至五三號 四線轉接各處各部各股各課

定報價目
●中國境內(日本朝鮮台灣) 一月一元二角 三個月三元五角 六個月六元九角 全年十三元二角
○歐美各國及南洋 ○香港及澳門 ▲郵費先惠郵票不收

廣告價目
提要 每方每天十九元
報名下 每方每天十四元
特別短行 四十字高每行九角
特別短行 念七字高每行六角
一等長行 每行一元八角
本埠分類 二十字高每行二角

XXXII ★★★

英語卅二故事

Thirty-Two Tales 周越然 桂裕合編

故事精—興味濃—文字簡—音釋明

最有興味之故事，用極簡易之文字寫成之，猶恐學者不能明白，再加以漢文註釋，故曰「卅二故事」(以後可簡稱T．T．T．)為初中學生及同程度自修者必備之書也。一冊定價六角

英語模範讀本

Model English Readers 周越然編

全書三冊 第一冊 布面八角 紙面六角 第二冊 布面一元二角 紙面一元 第三冊 布面一元二角 紙面一元

商務印書館

先施公司特別大減價 廿一天

K牌 福祿禪牌 及歐美名廠時式皮鞋一律八折

新式花素絲絨泰西綢緞由七五折至八五折不等

自一月七日起

中法藥房…大廉價大贈品

贈送精美日曆，孩兒面，惠來八珍梅脯

購貨滿洋一元即得贈品

一月十五日起 展期十四天

鳴謝保險公司 賠款迅速

介紹 肇泰 聯泰 華安 通易

敬啟者敝號此次失慎全部焚燬幸事前曾向上列五公司保有火險銀一萬二千五百兩事後當由該公司派員查勘實立即照數賠償並無留難等情足見該公司等信用卓著辦事敏捷特此登報鳴謝並為各界介紹焉

漢口廣裕成記謹啓

温應星啓事

應星奉命長本市公安局蒞任伊始對於在局人員均賚倚畀不輕易更動承各方友好推舉賢能苦無位置幸勿枉駕諸希雅諒又以局務繁賾諸事待理對於接見賓客時間除有因公接洽或特約會晤不計外餘均定為每日上午七時至八時半為限此外辦公時刻恕不見客特此奉布統維 照察

中法儲蓄會(一月份)第一〇六次開獎號碼通告

特獎第七四七七六號(北平)大洋一萬元

頭獎 一二八四九(上海) 一二〇七二(上海) 一一七九四(漢口) 一〇〇九六(北平) 七八三五(北平) 一七九五(上海) 九二三(天津)

二獎 一三三〇五 一三一六一 一三〇四五 一〇四六三 三四四〇 二八八九 一四五一

三獎 一三五六二 九九三四 九六三六 六六六〇 四八六九 三二五三 二四一〇

四獎 八八〇四 八四八五 七五六四 七二六六 五六七八 四七〇九 二三三五

五獎 一四六九七 一三七〇八 一二六六二 七三二二 五四六三 二七二八 一〇六一

小獎(八)字

上海 中法儲蓄總分會錄 (注意)號碼有錯當以號單為憑

通告

謹啟者本總分會規定每月十四號為收款截止日期業經本報通告現有少數儲戶仍未察及故特再行聲明務乞儲戶諸公注意按月於十四號以前繳付本月儲款以免自誤獎權外埠各分會截止日期以各該分會自行規定之日為準凡我外埠儲戶諸公亦須格外注意是幸特此通告

上海中法儲蓄會總分會啟

更正聲明

昨日本報所登萬國儲蓄會第二百三十二次開獎結果其特獎七九三四一號之「二」字係「三」字之誤特此聲明更正希各界注意至幸 本報啟

神州國光社出版新消息

一九三二年的讀書雜誌

量多！質美！價廉！能抓住時代的重心！能供給精要的知識！

預告 第二卷第一期 新年特大號

一九三一年的回顧

一九三一年的中國政治……彭學沛
一九三一年的中國經濟……劉鏡園
一九三一年的中國思想與運動……王禮錫
一九三一年的國際政治……彭芳艸
一九三一年的國際經濟……梅龔彬
一九三一年世界的文學主潮……胡秋原
一九三一年日本的思想與文學……朱雲影

一九三二年論戰序幕

哲學論戰
一封公開的信致張東蓀……杜畏之
再評胡適之哲學思想……胡秋原

中國土地問題論戰
中國土地問題……孫倬章
農村問題……汪馥泉

中國社會史論戰
評熊得山中國農民問題之史的敘述……薛鐵珊

文藝論戰
普羅文學與民族文學……胡秋原

講座

社會科學講座……王亞南 李石岑
文藝講座……楊建平 朱雲影
國際講座……彭芳艸

文學創作

小說……茅盾 謝冰瑩 黃廬隱
詩歌……陸晶清 王禮錫
小品……汪國垣 王禮錫 陸晶清
戲劇……田漢
現存作家小傳……趙景深等
書報批評……仲雲等
——此外重要論文尚多不能備載——

中國社會史論戰 第二輯 第二卷第二三期

對于中國社會史論戰的貢獻與批評……李季
中國經濟的研究和批判……任曙
關于中國社會史幾個責難的答辯……陶希聖
中國經濟的分析及前途之預測……劉鏡園
追擊與進攻……嚴靈峯
動力派的中國社會觀的批評……朱其華
中國社會史研究上之若干理論問題……田中忠夫
評郭沫若的「中國古代社會研究」——關于陶希聖嚴靈峯朱新繁——……李麥麥
對于中國社會史爭論的幾個重要意見——陶希聖歷史方法的檢討——……張橫
中國奴隸社會史……王宜昌
中國古代社會研究之發軔……王伯平
中國社會各階級的討論……梁園東
對於朱伯康之「現代中國經濟的解剖」的解剖……石凡
中國經濟問題諸批判……劉蘇華
中國革命之性質問題的商榷……白英
中國社會史分期的討論……張馥
中國現階段之經濟性質……戴行軺
通信……王禮錫 陶希聖 任曙 鄭震宇 湯涵昌等

啓事
任曙先生：賜書讀悉。大稿希速賜下付印 編者
希聖先生：第二輯已集，兄稿盼即賜下，無論為全書中之一章，或係答辯性質皆所歡迎也。編者

歌德百年紀念專號 第二卷第四期
中國社會史論戰第三輯 第二卷第六七期
中國物觀文學史專號 第二卷第九十期
詩與詩論專號 第二卷年終號

注意 訂閱全年十二冊價三元郵費加二 每期四十萬字 實價三角 特大號零售價目另定

高雅的 豐富的 永久的 禮物

新年… 婚禮… 上學… 升學… 畢業…

如果你的親朋正有兒女上學，升學，畢業，或者你的親朋正在讀書，你以八元的禮物贈他們，就有六十小冊十二厚冊的書可以裝滿一書架了。就贈一種，無論三元的或五元的，也就夠豐富，一定能博你親朋之歡喜。

全國大中小學校：希望你們的學生們升學沒有危險嗎？
全國的圖書館：希望以廉價將圖書館佈置得很豐富嗎？
學生的家長：希望子弟很容易的得着一切基礎知識嗎？

一角小叢書

(一)考試準備及參考之部

a 小學參考及投考初中者
黨義 一角
國文上 一角
國文下 一角
英文上 一角
英文下 一角
歷史 一角

b 初中參考及投考高中者
黨義 一角
國文上 一角
國文下 一角
代數上 一角
代數中 一角
代數下 一角
化學 一角
中國歷史 一角
地理上 一角
地理下 一角

c 高中參考及投考大學或專門者
化學上 一角
化學下 一角
幾何上 一角
幾何中 一角
幾何下 一角
三角上 一角
三角下 一角
論理 一角
文學常識上 一角
文學常識下 一角
哲學常識 一角

(二)社會科學之部
物觀西洋史上 一角
物觀西洋史下 一角
中國物觀文化史上 一角
中國物觀文化史下 一角
經濟思想史 一角
通俗宗教論 一角
哲學思潮 一角
唯物史觀淺釋 一角
辯證法淺釋 一角
社會形式發展史 一角

(三)自然科學之部
相對論淺說 一角
進化論 一角
遺傳學 一角
人類改良 一角
近世無綫電學 一角
微生物學大意 一角
地質學 一角

(四)文藝之部
小說作法 一角
詩歌作法 一角
戲劇作法 一角
中國文學史綱上 一角
中國文學史綱下 一角
藝術概論 一角
文學概論 一角
文藝批評 一角
詩精選上 一角
詩精選下 一角
詞精選 一角
曲精選 一角
小說精選上 一角
小說精選下 一角
小品文精選 一角
短劇精選 一角

新年大廉價 全部六十冊 僅收洋五元 (郵費加二)
二月十五日止 二月初第一期出書三十冊 三月底第二期出書三十冊

貢獻讀者

優待讀書會會員及讀書雜誌少年時代之全年訂閱者：大洋一元，任選購叢書十二冊，惟須注明訂單號數，或神州讀書會會員證號數

升學及升級試驗捷徑
以經濟之時間獲得一切精鍊知識
以經濟之財力獲得一切精鍊知識
救濟窮苦學生經濟之恐慌
救濟工讀學生時間之恐慌
一日用功四小時 兩月可獲得此全部智識寶藏

文化評論

介紹站在客觀的科學的自由的立場 徹底批評中國文化思想界的

第一期
真理之檄
滿洲事變的分析 梅龔彬
阿狗文藝論 胡秋原
學生反帝運動之展望 仲雲
文化短評
讀者通信
(定價每份大洋三分全年五角 郵費洋一元每週出版一期)

第二期
回顧與展望 仲雲
對于出賣腦力者的一個提議 王禮錫
全國智識份子聯合起來 秋原
日本政變與最近滿洲問題之新形勢 梅龔彬
帝國主義時代之藝術 藏原惟人
文化短評
讀者通信

新書介紹

政治經濟學批判 卡爾馬克思著 郭沫若譯
胡適中國哲學史批判 李季著
實價大洋各一元

上海 神州國光社出版 河南路六十號 各省
本社新書繁多 印有小本書目 如蒙函索即寄

暴日由錦州大舉侵西 錦西一帶有激戰
綏中榆關之敵東進夾攻
義勇軍在奮力抵禦中

（本報十六日北平電）錦州敵自十五起、以一師兩旅團大舉西攻大窰溝暖池塘錦西縣紅螺山一帶義勇軍、綏中榆關之敵、亦十九東進夾攻、激戰已近兩晝夜、雙方傷亡極重、

（本報十六日天津電）錦西日軍取包圍形勢、新民方面義勇軍正與日軍宮奇部激戰、我佔優勢、

（本報十六日天津電）十六日日軍三路攻熱仍不休、阜新新邱間與錦西均激戰中、

（本報十六日天津電）日機在錦西總轟炸、各村橫被蹂躪、

（本報十六日天津電）日兵車一列十六由錦開綏中、載兵士百念名、

（本報十六日山海關電）日軍決定更張新軍制、與武備限期八年完成、將先計畫採取東北之原料、遼西各縣人民、陷於危困、迫不得已、紛起加入義勇軍、與日軍抗、聲勢浩大、非日軍一時所易解決、退守遼熱邊境之我軍、亟圖反攻、宰師團復增隊錦朝綫、向新邱進取之日軍、剋退廣富營子、朝陽蒙匪、被我擊散、遼中台安方面多門師團、與義勇軍民團接觸、

錦西民團據紅螺山 日軍採包圍之形勢

（電通十六日錦西電）謀恢復錦西、之義勇軍、其後後方、續有援兵開到、合計約達三千、據紅螺山、謀再襲錦西、依由旅團昨晨進至錦西之西方、對義勇軍主力部隊、採包圍之形勢、已開始攻擊、

打虎山民團退車站 打虎山區尚在我手

（本報十六日北平電）佔打虎山之四路義勇軍、十五晚因敵生力軍姬路師團由營溝綫開到、全部向打虎山反攻、義軍暫退出車站、但打虎山區域、仍在義軍手、惟敵日姬路師團到後、總數已逾十二萬、尚有熊本廣島兩師動員仕途、熊本師即前年攻佔濟南者、敵援兵源源不斷、甚可慮、義勇軍十九路司令及全軍副總指揮熊飛因此、十五已發出通電、請中央及地方當局速定最後方針、爲實際之應援、以免十四萬關外義勇壯丁、犧牲淨盡、無禆國難、

秦皇島日軍又尋釁 擄公安隊長迫懲兇

（本報十六山海關電）秦皇島日艦往來不定、今有四艘浮泊海面、昨有陸戰隊官兵數名、昧然由開灤碼頭登岸、時正工人扛運奔忙、該日兵穿過向工人挑衅、事後誣指被毆、向公安局交涉、擄去公安隊長勒迫承認、經忍辱道歉、並允查懲兇手、

新民義軍退饒陽河 敵機出機環繞轟炸

（本報十六北平電）榆關十六電十五夜我義軍約六千撲攻新民、與敵宮崎部大戰、至十六晚、敵機七架、出現環繞轟炸、義軍不得已、退饒陽河、

日運輸兵無一生還 錦西途中三十二人

（路透十六瀋陽電）據此間現得消息、一星期前日軍運輸隊三十二人、由軍佐松尾統帶、輸送軍需前往錦西、以接濟該處日兵、迨此運輸隊起程、復回錦州時、有民團數千、旋攻錦西、該運輸隊在錦州與錦西之間爲民團三百所襲擊、全隊三十二人、無一生還、又據錦州消息、此隊日兵屍身俱被焚去、杳無痕跡、

撫順方面發現民團 孤家子村敵被包圍

（本報十五日哈爾濱電）十三日晚義勇軍出現於撫順孤家子村、日守備隊一隊往擊、被義勇軍包圍、頗戰事甚烈、

古賀屍體舉行火葬 本莊赴錦弔喪視察

（十五日錦西電）在錦西戰死之古賀以下十五名之遺骸、十五日下午一時、在城內空地火葬、

（日聯十六瀋陽電）本莊十六日上午乘飛行機赴錦州、慰問該地之師團、並弔古賀、將於十七日回瀋、

（本報十六日天津電）日外務省派岩崎來華、慰勞津榆各日軍十五夜到津、十六赴平、

津日軍將增隊赴榆 日浪人倚勢營毒業

（本報十六山海關電）津日軍部將派隊來榆關換防、榆關形勢現雖小安、但危機四伏、加諸日人時在尋釁、遇時必發、昨夜榆街突有日人所散布之號外發現、今晨共檢百餘張、有快殺何旅長字樣、日浪人前在榆街開設之興利貨當及毒窩、瀋變前曾經我官府嚴厲取締、近日來已倚勢復業、

南口敢死隊出朝陽 阻礙日軍進犯熱河

（十五日天津電）在南口之敢死隊二千名、出動朝陽、該隊係由義勇軍改編、赴朝目的爲阻礙日軍進熱、

新立屯敵夾擊新邱 被我包抄突圍走

（本報十六京日北平電）新立屯間敵村井鈴木兩旅、通攻新立屯、另以騎兵繞至新邱、謀前後夾擊、因路徑不熟、反被我二三兩路義勇軍將敵包抄、激戰至午、斃敵百餘、獲馬八十餘、敵突圍走、

日軍大舉襲擊新民 民團衆寡不敵撤退

（本報十六日北平電）瀋陽十五日下午八時無線電、在新民附近之我義勇軍、於本月十四日晚八時被駐新民縣城日軍大舉襲擊、我義勇軍奮勇抵抗、與日軍血戰久、終以衆寡不敵、不得已漸撤退、日軍已在新民縣城內外嚴加戒備、以防我義勇軍進襲、

義勇軍電請助飛機 日人捐募飛機已到

（本報十六北平電）山海關十五日下午八時電云、據東北民衆抗日義勇軍第二路全體官佐通電、內稱、日軍長驅入熱、早具決心、我各路義勇軍會同我關外步騎各旅、到處防堵、精力俱疲、蓋遼熱交界之處、千里平原、無險可據、又以各地電訊不通、聯絡無由、而日方以飛機偵察之後、乘虛而入、百不失一、自血戰兼旬以來、我軍雖屢以血氣之勇、使敵却步、而猶不免於挫敗覆滅者、其主因即以軍中無一飛機、行止動定、輒爲人所知、而無由知人故也、當此全國一致抗日之際、敵愾同仇、如響斯應、但近日東京人民所捐募之愛國飛機、已先後出發、而我軍之所日夜相望者、仍付缺如、以此例彼、則勝負之數、何待再計、爲此再電呼籲、願我國同胞、急起直追、弗再舌敝唇焦、空言抵抗、蓋救國救亡之道、斷非叫囂怒罵所能幸成、而今日熱河之能否保持、亦將以此舉卜之矣云云、

有激戰

于訪胡尚無結果
蕭佛成林翼中與胡密商 于謂赴省返滬時再促胡

（本報十六香港電）于今晨訪胡、密談二小時、尚無結果、于返酒店後、語記者、胡對目前國事、苦心焦思、使人感奮、胡北上事、予將於赴省回港時再訪胡就商、并力促行、屆時胡行否可決定云、蕭佛成林翼中今日下午三時偕陳融李熙牛訪胡密商、于未被邀赴會、鄧澤如來港、係爲自營羅湖磚窰開幕事、非奉粵命、故未參加、

（本報十七香港電）今午胡漢民派秘書長黃沖接見記者、王云、胡眠睡不適、時復暈眩自汗、積弱至此、何能北上、現政制行政院乃對中政會負責、非對三常委負責、三常委雖未克到、但一切大計、皆決定、今一切停滯、而忙於迎某送某、其計實左、胡意此時抗日勦共、當同時並行、尤當打破無抵抗謬論、調勁旅固平津、復失地、外交尤當取斷然手段、爲嚴峻處置、玉碎終勝瓦全、現贛南頻傳警耗、尤須積極勦共、絕後患、新政府能打開新局面、施展革命政策、胡雖在病中、亦當全力贊助云、

（本報十六香港電）劉廬隱今晨到省、陳濟棠今晚在宅宴劉、

馬軍反攻防黑垣
電平決不負國人期望 日人痛恨哈黨部宣傳

（本報十六日北平電）日方宣傳、業與馬占山完全妥協、在某種條件下、許馬率軍回黑垣、實則日軍畏黑寒、且有事遼西熱東、不得不暫默認馬軍反攻、十六馬有電到平謂黑軍抗日之志、終始不減、本人及苑崇穀程志遠三旅長、決不負國人期望、現因張景惠亦無法維持黑垣、故派隊接防、過機即當殺敵報國、

（路透十六日哈爾濱電）據日人方面消息、馬占山與張景惠間之妥協、猶未成立、原議以張爲黑省主席、馬副之、二人皆須到黑垣正式就職、但此說並未實現、日人指此事爲學生與國民黨部宣傳所破壞、以此妥議曾得日人同意也、但滿洲唯一之國民黨部、僅有哈爾濱黨部、現亦有停閉之可能、日人方面屢稱、中國地方官行將封閉之、此說殆非無因、蓋日人惡其作抗日宣傳也、

顏惠慶離美赴歐
否認南滿並行線條約

（國民社十五日華盛頓電）顏惠慶今夜乘快車赴紐約乘輪往歐、代施肇基出席國際聯盟理事會議、并將領袖中國代表團、出席十一月二日開幕之軍縮大會、顏氏在此間啓程前聲稱、國聯理事會本月念五日續行開會、討論遼案時、中國將重行要求國聯義務之履行與會電各和平公約條約之神聖、謂我人不欲要求他國爲中國作戰、但將詢問其有無遵行手簽條約之心、顏氏又論及日政府所稱一九〇五年中國允不築鐵路與南滿并行之約、謂日方之要求爲當時討論南滿鄰近建築鐵路之結果、至對於外間盛傳中國將要求援用國聯會章第十六款、對日施行經濟制裁之說、顏氏不願有所表示云、

宋子文允協助財政
陳銘樞所談

（大美本埠消息）陳銘樞今晨自杭返滬、據稱、關於財政之困難、宋子文答應願意盡力協助、至外傳本人繼財長任、完全不確、本人無意於此云、

汪精衛昨赴杭晤蔣
△並電胡漢民促北上

在滬養疴之汪精衛氏、突于昨日下午四時、忽出醫院離滬赴杭晤蔣、玆將詳情、分誌於后、

▲陳銘樞到滬　行政院副院長陳銘樞、于昨晨六時許、持蔣親筆函、偕范其務到滬、在本宅略休息、即于九時偕范其務先往海格路晤市長吳鐵城、談約一小時、於十時許、往蒲石路汪公館晤顧孟餘、談約二小時之久、至十二時許陳始去、陳於下午四時五十分赴諾爾醫院訪問汪氏、并將蔣介石氏請汪赴杭意旨轉達、彼此約談半小時始別、陳去後、汪氏即囑秘書草擬電文二通、一致香港胡漢民、一致南京孫科、告以本人擬即赴杭、往晤蔣氏、

▲汪出院情形　汪氏此次離滬、事前行蹤、甚爲祕密、故知者亦絕鮮、臨時於昨日下午四時、命家中準備、至五時四十分出院、記者適汪氏、於門首詢問先生貴恙可痊愈否、汪氏當答、是、已將告愈、記者復問先生今日赴杭、是否促蔣介石先生入京、共赴國難、言猶未已、距其夫人陳璧君即厲聲禁止汪氏與記者談話、一面並用手力推汪氏登一二五七九號汽車、疾駛梵王渡車站、汪氏身穿青灰色線春綿絲棉袍、足登黑絲絨棉鞋、頭戴青灰色絨帽、面容似稍清癯、但精神尚佳、聞汪氏出院之前、由醫生接連注射三針、以免上車後疲憊、

▲夜快車赴杭　下午五時五十五分、汪等乘汽車抵梵王渡車站、隨即下車至站長室稍憩候車、路局特掛花車一輛、附掛於滬杭第三十二次京滬特快通車、以備汪等乘坐、該車於下午六時由北站開出、六時三十五分駛經梵王渡車站、汪等上車後約三分鐘、車即開行、約十時念分可抵杭州、

▲同往之人員　昨與汪氏同車赴杭者、計其夫人陳璧君女士、女公子汪咪咪女士、外甥陳耀祖、前江海關監督唐海安、呂祕書、暨隨員等一行共八人、

▲致胡漢民電　香港中國電報局轉胡漢民先生鑒、弟臥病兼旬、最近數日、始獲稍愈、病中屢接南京及各方同志催促弟等入京電函、中心焦灼、莫可言宣、現介石兄已抵杭州、約弟往晤、弟擬即往晤商一切、我兄近日貴體何似、極念、甚望能即日啓程北來、俾得遇事承教、專此奉聞、並祈賜覆、汪兆銘銑、

▲致孫哲生電　南京行政院孫院長陳副院長均鑒、弟前告兩兄、本月十日、針注完畢日即可入京養疴、嗣因六七等日、屢患眩暈、停止針注、延至今晨、始告完畢、聞介兄已來杭、擬即往晤、盼能偕同入京、先此奉聞、汪兆銘銑、

▲陳銘樞談話　記者昨晤陳銘樞氏、據談、晤蔣後、蔣表示甚好、對於財政外交等事、均願盡力協助政府、蔣幷希望各界能一致贊助政府、渡此難關、又余向來鮮向記者發表何種意見、乃近日報紙竟謂余對財政方面、將如何如何、實屬可怪、余對政治發言、完全拋開軍人地位說話、如謂余時金融界用以力則余爲革命人何不以此種精神對外耶、至蔣先生晉京事、可無問題、惟希望粵方在此時能不發生事故則蔣先生不久即有所表示、再粵扣稅事、據悉幷無其事云、

▲陳吳等返京　陳銘樞、陳公博、吳鐵城昨晚由滬乘夜車晉京、

▲汪抵杭晤蔣　（本報十六杭州電）汪精衛今夜十點四十五分抵杭、到站歡迎者、有宋子文魯滌平陳布雷等十餘人、車站戒備極嚴、汪下車後、由宋子文招待、偕汪之醫生及女公子外甥同乘十一號汽車赴澄廬晤蔣中正、暢談甚歡、時許汪辭出、

▲陳果夫謁蔣　（本報十六杭州電）陳果夫下午一時抵杭晤蔣後、即乘夜車返京、（本報十六杭州電）蔣中正今日七時接見省府委員許紹棣等數人、談時許、許等辭出、次又接見顧祝同賀耀組許靜芝等、

▲孔祥熙到杭　（本報十六杭州電）孔祥熙夫婦及張紹銘、今日下午八時四十五分到杭、蔣夫婦及宋子文到站歡迎、下車後到澄廬、孔夫婦住宋宅、周佛海亦同來、

▲蔣覆金大函　（本報十六杭州電）蔣復金大學生函、金大學生全體公鑒、來函悉諸同學、對國懷國事之熱誠、國人同爲敬佩、中正對同學誠意、尤爲感動、但個人一以黨國爲前提、已詳覆載、決不放棄國民之天職、以在野之身、不便與諸同學敍談、亦無暇接見、茲托特委許紹棣同志代述微意、望推代表接見、希望諸同學爲國珍重、蔣中正、許紹棣晚七時到浙江大學、見金大代表閩代表、述蔣意見、代表等甚滿意、金大學生十七日離杭赴滬、轉往香港、促胡入京、

孫科談粵事眞相
三機關正謀補救辦法 粵關稅元旦起已匯解

（本報十六南京電）行政院長孫科十六日晨對記者發表、關於最近粵事眞相之負責談話如下、自廣東方面、有組織執行部政務委員會軍事分會之決議以後、關心時局者咸以爲兩廣與中央又軍復分裂、且復傳兩廣方面、有截留關稅之說、京滬間輿論尤多表示駭詫、惟以本人所知粵事眞相、實遠不如外間所傳之甚者、此事起因、蓋緣去年十二月三十一日間、廣東之中央黨部及國民政府機關尚未取銷、曾開聯席會議兩次、是時一中全會甫告開幕、統一政府已定本年元旦成立、粵方以根據在廣東召開之四次全國代表大會之決議、於粵方中央黨部國民政府取銷以後、黨務方面、應成立執行部、政務方面、應成立政務委員會、軍務方面、應成立軍事分會、實行均權共治之主張、但以京粵遠隔、而粵方中央委員又大多數赴京開會、於一中全會情形多有隔閡、遂倉卒決議組織三種機關、于手續實未合也、蓋依照上海和會原議、雙方四全大會之決議、應統交一中全會處理、而一中全會開會時、又決議將此項雙方大會決議案移交中常會辦理、今中常會對於執行部政務會等問題、正待研究、尚未解決、粵方遂自行宣佈成立、實於法律手續、不完備、當時粵方中央委員之在京滬者、曾本此意、電致留粵委員、力陳不可、嗣得留粵諸委員覆電釋明、此三種機關、雖已決議組織、但所草擬條例、仍呈候中央核定、此三機關、均爲隸屬中央、受中央之指導監督、并非與中央對峙、至軍事分會、中央既設立軍事委員會、自可取銷、仍照各省成例、設立綏靖區、負該區剿匪專責、前十日間、中央同人會爲此問題、商量一補救辦法、將來可由中央斟酌情形、另頒條例、俾法理事實、均能顧全、與大局統一、自無妨礙、昨接陳濟棠來電、因贛南共禍復熾、前日會派參謀長繆培南來京、與軍政部會商協剿計劃、并定日內即實行派兵入贛、會同該地駐軍、協力剿匪、亦可爲廣東并非與中央割裂之明證、至於截留關稅一事、粵方絕未實行、不過以年來廣東爲革命負擔甚重、希望中央於剿匪費、能酌量協濟而已、昨日總稅務司梅樂和來見報告、自本年元旦起兩廣關稅已照常匯解、可知近日外間所傳、未免相驚伯有、言過其實矣、

日人在瀋召開 滅亡東省會議
溥儀溥偉臧熙張趙均到瀋 積極組織獨立國商定人選 財政至少能養日軍八師團 草定暴日各種特權之條約

（本報十六日北平電）瀋外息、金梁鄭孝胥溥偉十五夜自湯崗子到瀋、出席日方召集之滿洲善後會議、該會議臧式毅爲主席、十五夜已開預備會、將俟熙洽張景惠到、開正式會、本莊已電熙洽等促速來、日方提三主要議案、㊀滿新政府之組織、不取帝制、應就總統委員兩制、擇一議定、並解決人選、㊁整理財政、以至少能養日軍八師團爲度、㊂草定日方應得各種特權之條約、俾新政府成立後、立即交其簽字、聞溥儀已隨金梁等到瀋後、聞日方無意在會議討論帝制大失望、遂中止出席、惟臧式毅許金璧東告溥儀、謂我先人原漢軍旗、斷不反對帝制、一切但尊重隣邦意旨云、趙欣伯丁鑑修闞鐸張景惠等則悉反對帝制、欲擁津某寓公爲傀儡領袖、但亦不易成功、該會議定念五日閉幕滿奴漢奸、現正紛往、

（本報十六日天津電）外人接瀋電、遼僞府十六起開重要會議、商君主立憲及復辟問題、鄭孝胥金梁已由湯崗子到瀋、溥儀亦將到、聞事先有默契、

▲滿鐵與日軍部協議行動　（日聯十六東京電）日內田滿鐵總裁本日上午進謁閑院參謀總長、報告此後滿鐵之經營方針、並答種種之下問、閑院宮於事變發生以來滿鐵方面獻身的與軍部協力行動致感謝之意、並期望以後仍與軍部協力行動、

▲宇垣歸任前與犬養協議　（日聯十六日東京電）日鮮督宇垣定十六日歸任、乃於十五日下午訪問犬養致別辭、並協議朝鮮統治方針及滿蒙問題等、犬養對宇垣謂、朝鮮政務總監、以今井田氏爲最適任、故無更調之必要、決定總督總監仍留原職、

▲日海軍保僑費八十萬元　（日聯十六日東京電）海軍省自滿洲事件發生後增派軍艦赴中國各港、保護日僑、其經費八十萬元、（一月二十一日至三月底）決定列入昭和六年度之追加預算內、行將提交議會、請求核準、海軍省業於昨日將該請求書移交大藏省、

平抗日會扣實事報案擴大
已牽及報界全體

（本報十六日北平電）平抗日會扣報紙案擴大、已牽及報界全體、因該會今通告、㊀取消記者會抗日會員資格、㊁所扣實事白話報日紙二十件沒收、並罰五千元、㊂十七如不繳款即封報館、由三民鐵血團武力執行、記者公會以該會突然取消公會抗日會員資格、認爲對報界全體挑釁、今開緊急大會議決、㊀自動退出抗日會、並否認該會行爲、㊁發宣言一致援白話報、㊂每報派三人十七赴白話報保護、㊃事件未解決前、各報概不登抗日消息、㊄推八代表即晚謁張請飭軍警保護各報、情勢緊張、今夜如第三者調停不妥、明日必有正面衝突、抗日會今自發號外、刊登白話報何卓然站木籠攝影、似太予報界難堪、

青年援馬團 內鬨將瓦解

（本報十六日北平電）青年援馬團、內部風潮、半由反對團長張少傑而起、現退出團者近半數、反張者以財政不公開爲最大口實、張方公布存張處款僅四百餘元、反張者則指爲大不實、滬傳款謠或即由此、惟張現仍在此、該團內小組織多、張亦人望不佳、結果或終出瓦解一途、

北平太原間 協商西北政會
閻對主席已同意

（本報十五日太原電）京並連日電報往返、協商在並成立西北政分會問題、閻最近即提出中政會討論、正式通過後、即組織、閻對政分會主席已同意、張蔭梧楚溪春仍留河邊伴閻商各重要事、井岳秀來並、定一二日內赴河邊謁閻、

中執委會 電促各委晉京

（本報十六日南京電）中央十五日電促京外各中委來京文云、自一中全會閉幕以後、和平統一、幸已實現、惟是外患益急、人心浮動、亟待舉凡安內攘外諸大計、亟待諸同志來京協商、共策進行、深盼即日命駕蒞止、共紓國難、曷勝翹企之至、中央執行委員會刪印、

（本埠消息）居正、曾仲鳴、鄧家彥昨晚由京乘夜車出京、今晨十七日八時抵滬、

（本報十六南京電）張繼張人傑何應欽鄒洪　年十六日晨抵京、

（本報十六南京電）李宗仁因事十六日夜車赴滬、

粵海軍 未響應空軍

（本報十六香港電）空軍通電表態後、海軍因餉尚須仰給粵庫、未即響應、關於海軍調瓊崖訓練及餉糈、陳策正積極籌劃、

財部催解各稅收
梅樂和抵京報告粵稅

（本報十六南京電）財部分電全國各稅收機關、略謂現值外交緊急、軍政各費急於星火、而庫款奇絀、挹注爲難、仰各機關於電到後、即將稅收款項一律掃解交國庫、無得貽誤、（本報十六南京電）總稅務司梅樂和來京、謁孫科、報告自本年一月一日以後、廣東西兩省無顯然截稅之事、公務已畢、十六日夜車返滬、

陳羣視事訓話

（本報十六南京電）新首都警察廳長陳羣、十六日到廳視事、與齊集所屬各員訓話、㊀事務官當不隨廳長進退、㊁現對於職員取更動主義、㊂現在我們的敵人祇共產黨、國家主義派、此外不對敵視心理、

吉省府將遷依蘭
日機助熙洽攻賓
張作舟部奮抗逆軍 熙洽逆軍進犯被擊退
↕我知照國聯告日違法

（電通十六日長春電）據中東路長春哈爾濱間榆樹之前吉林軍第十二旅長張作舟、反抗吉林新政府熙洽勸其投降、迄不肯應、熙洽即率步騎兵約八千、前往攻擊、日本軍司令部亦命飛機、由空中散發傳單、勸張作舟投降、

（本報十五日哈爾濱電）賓州吉省府、爲避日方飛機、將遷依蘭、省府已派員往採地點、長春日飛機十架、編爲兩隊、將掩護熙洽逆軍進榆樹雙城、黑省景星發生匪、駐省垣日軍一中隊往剿、

（本報十五日哈爾濱電）十四日晚哈長綫陶賴昭發現熙洽逆軍五百、與二十二旅一營激戰一小時、爲擊退、張景惠爲熙洽及賓縣省府間調停、擬分區剿治、軍隊駐原防不動、稅款及行政分清、賓省府已派李樹滋代表洽商、

（哈瓦斯十五日日內瓦電）國聯會中國代表團頃以照會送達國聯會祕書處、內開本月十日晨間有日本飛機二架在賓縣天空從事偵察、並擲炸彈六枚、當發生極大損害、死者二人、傷者甚多、查賓縣係吉林被日本佔據後後吉林省政府臨時駐在地、日本飛機在該處拋擲炸彈、華方絕無挑釁之事、日本軍隊此項行爲、業已數見不鮮、其所援爲口實約、皆不值一顧、尤與賓縣不相關涉、似此日本人目的所在、係欲將中國合法機關驅出滿洲境外、自屬顯而易見、此種舉動、實與國際間各項正式公約曾由日本發宣者、大相逆反、其對於國聯會行政院所通過之決議案、而由日本政府所承認者亦蔑視無以復加云云、

本報提要
二十一年十月十七日

日由錦州大舉西侵綏榆敵東進錦西激戰
打虎山民團退車站新立屯敵軍夾擊新邱
張作舟部抗熙洽攻賓縣吉省府將遷依蘭
馬占山軍接防黑垣瀋陽開會組獨立政府
顏惠慶離美赴歐俄向日提議訂互不犯約
立法院開會討論外交汪精衛昨赴杭晤蔣

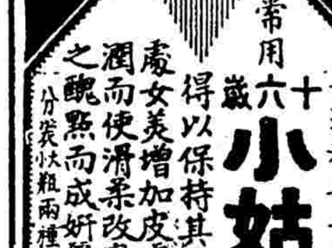
又名處女美
每逢秋冬之季 十六歲 常用 小姑娘 得以保持其天然之處女美增加皮膚之滋潤而使滑柔改變容貌之醜黑而成妍麗 分裝大粗兩種
上海四馬路 中西大藥房發行

樂的能
殺菌滅毒 退腫鎮痛 清濁止淋 斷根不發
[illegible]

日覆美牒昨日送達
持門羅主義獨吞東省
積極鼓吹東省獨立 尚稱無領土之野心

（日聯十六東京電）芳澤外相於十六日上午邀請美國福蒲斯大使赴外務省、面交日本政府致美國政府之覆文、其要點如下、日本政府期確保華府條約及不戰條約之完全履行、至關於門戶政策、曾經明白聲明、可認爲日本政府關於遠東之政策之樞軸、雖因爲目下中國全國不安定之狀態、其効果大爲減削、然日本仍期望維持開放門戶之政策、日本承認不得侵害美國政府與美國人民條約上之權利之主張、但覺得事實上不至無發生如此之問題、惟日本以爲關於中國之各種條約之適用、應按照中國政治之變化不安、紊亂之狀況而加甚深之斟酌、日本深信在滿蒙之中國國民、本於民族自決之權能、任其自治、實基於正當之理由者、至日本政府對於滿蒙無領土的野心、實無再行聲明之必要、

（路透十六日東京電）新外相芳澤今晨以答復美國照會、請注意九國公約義務之文、送交美大使福白斯、此文措詞、固可令人安心、但出以冷峻的禮貌、其結句曰、有不妨確信者、美政府以友好精神對於時局之正確了解、現加以若是般勤之注意云、此句殆含有不滿於美政府此舉之意、覆文要點如下、（一）重行聲明滿洲門戶開放政策、而以中國各處狀況不定、致使此政策之效力大爲減少爲慽、（二）承認美國不能承認凡可損害其條約權利的、或因用非凱洛格和平公約所許方法而產生的事件之合法、（三）中國現有之不寧靜狀態、非列強在華盛頓締結公約時所料及、雖該約條文之束縛性質、不能受其影響、但在實際上此種局勢可變更該約條文之適用、因條文必參酌現有之事態而適用之也、（四）滿洲行政人物之任何變更、乃由地方官吏大都非逃即辭、而不安於其位、致使行政機關傾覆、而不得不由他人代行職權、以謀地方安全所致、（五）日本在滿不抱土地目的、或野心、此可無須再行聲明、惟美國所須知者、滿洲之戰爭與安全、及其可利於一般貿易之情形、乃日本人民深切注意、並視爲非常重要之事件云、

▲日抱門羅主義

（路透十六日東京電）日本許多要人現以爲滿洲主要軍事行動現已完成、建設階段、行將開始、但觀過去一星期中、民團加於小隊日兵之打擊、似表示日軍尚須從事於肅清民團之工作也、滿洲各處民團甚熾、而勝利輒屬於民團、以其出沒不定、組織簡單、且有騎隊、能伺日軍弱點、倏出襲擊、而日軍則未有充分力量、在此廣大區域內、維持強大防兵也、滿洲日軍當道遂有再調兵三師入滿之請、聞諸可恃方面、日政府未必能依允此請、同時本莊部下現以剿匪爲務、尤注重新民與錦西一帶、並令滿洲新政府採行同樣計畫、以恢復和平、據日人言、日本對於滿洲政府將用何種政體之問題、不甚介意、祇欲其能保障和平與秩序、而便日本行使其合法權利耳、但就有勢力日人之新近言論觀之、日本頗有在滿洲採用門羅主義之意、其答覆英國所發保證滿洲門戶開放政策之請也、對於英國不干涉之態度、表示謝意、而其答覆美國照會也、則其結語中所含之反諷語、似使人確信日本將以門羅主義施於滿洲也、

▲松平向英聲明

（國民社十五日倫敦電）今日英外部發一公報、宣稱日大使松平今日已至英外部、代表日政府保證在東三省維持門戶開放原則、與尊重九國公約、並聲明毫無領土野心、據此間一般人預料、日大使既有此保證、英國對於遼案、在日內瓦國聯理事會重開以前、未必再有所行動、

立院昨開祕密會
行政當局列席報告
外交財政有大辯論
定下星期二再開會

（本報十六南京電）十六日晨九時立法院一七五次會、九時半改開祕密會、內長李文範、海長陳紹寬、外次傅秉常、均到會報告、先由傅報告外交經過及外部採取方針、次李報告國難會議已定念五日開、又次陳報告海軍近狀、復次傅將財政狀況、連帶報告、各委對外部採取對日方針及絕交問題發言極多、程中行更有理論上之說明、堅決反對絕交方式、衞挺生對政府財政上採取停付內債本息問題、認爲根據錯誤之理論、從事造成經濟上絕大糾紛、實爲不當、至財政方面、非絕無辦法、并列舉數字以證明之、時已十二時一刻、主席覃振發言、以爲今日是聽行政當局報告、不必有所辯論、定下星期二再開會討論、旋宣告散會、

（美聯社十六日南京電）立法院今日舉行重要會議、討論東三省問題、該院有決定宣戰、媾和、締結條約等重要之權力、行政當局報告東北現狀、並將中國之軍事實力及外交現勢詳細報告、以促該院取決、自特別中政會決定後、[illegible]

十六條之對日絕交案、一俟中政會考慮後即可取決、當局宣稱、如日本仍對華一意孤行、中國政府決採對日絕交政策、一如前年中東路案對俄絕交然、惟一時猶未能取決耳、

▲（本報十六南京電）立法委員衞挺生、在立法院提出公務員去留應依法辦理、不得視考試銓敘大政等於兒戲、并擬辦法三條、

▲覃振談話

（本報十六南京電）立法院副院長覃振談、（一）應付國難方針、爲應嚴重局勢、政府如無非常策略、以展開新局面、恐難渡此危關、無論何種非常策略、均可實現、否則滿地荊棘、無路可通、必至亡國而後已、（二）日本政府將對日絕交及停付內債本息兩事、外間已喧風作浪、不可終日、政府當局、須期在避免危險性之下、謀究解決途徑、在今日尚未確定以前、尚不能公開發表、（三）國內銀行團應以重利盤剝、祇顧本身利益、不顧國家安全、在今亦應以救國爲先、翻然醒悟、如與執政、協成新大人之惟利之國是、向政府財政今已至[illegible]同謀解決、必至同歸於盡、目下海關收入、月僅一千八百餘萬、維持軍費尚感不足、其他經費均無著落、暫時停付公債本息之擬議、亦可爲政府處分不獲已之苦衷、外交方面不論如何荊棘、終須死中求生、民族精神、不可湮沒、對絕交之議、顧慮者雖多、試觀今日未絕交前、日軍之節節進逼、蔑視民族、已無餘地、縱絕交後、不論危險如何、我國終能保存國根、

▲外次報告

（本報十六南京電）乘常在立院報告外交經過及現在困難、謂前廣州政府認爲中國對外交涉、以日俄爲最要、爲求明瞭日本對我情形起見、故派員赴日商詢、各派領袖對華之希望、及目前等項、以便於國內統一後、着手交涉、外傳訂立喪權辱國密約一節、全非事實、現在政院表面、爲負實際行政責任、而事實上、一切須秉命中政會之決定、對日外交方針、外部雖有所擬議、但未經政會決定前、實無可執行、故外部現在交受政府及民衆之督促、進退無所逃于責備、現盼政會早決大計、以資遵守、次說明外部擬對日絕交三項辦法、須俟政會決定、各委[illegible]、大致兩過[illegible]外部工作、[illegible]表示、美國發出通牒後、外部亦無表示、[illegible]所在

之失地、至對日絕交、某委員表示反對、

▲財政問題

（本報十六南京電）又財政問題、衞挺生謂停付內債本息、貪小失大、實行後對購進公債者、即愛國而信仰政府者、受停付本息之懲處、其奸刁者即將債券賣出者反得獎勵、其待遇實爲不公、且每年爲數祇一萬九千萬、（月一千六百萬元）、政府實有減省其他政費以償還方法、且一經明白停付、各省關稅即可藉口停解、其危險更不堪設想、政府威信、尚在其次、對政院認爲財政無辦法、亦有極詳細之說明、以爲祇須依照彼之計劃切實整理、不難渡過難關、至近兩月稅收減少、本爲每年減收之季、不足爲奇、

與日締互不犯約
俄提議
俄外長與芳澤過俄時面商
日稱尚未加以研究
不妨害中東路權利

（路透十六日莫斯科電）蘇俄太斯通信社今晨披露蘇俄政府欲與日本締結不侵略條約、與蘇俄前與歐洲隣邦所締結者同之意、據該社稱、日外相芳澤於十二月三十一日過莫斯科時、俄外長李維諾夫曾向之提議、俄日可締結不侵略條約、今國外軍事與冒險界方作種種推測之詞、以爲兩國邦交有變劣之可能、在此時期若成立此約、則極關重要、李維諾夫又請芳澤注意於俄國與西方諸國關於不侵略條約之談判、並聲明蘇俄隣邦之未締結此約者、或談判此約者、厥爲日本一國、該通信社又謂一月十二日駐日俄大使晤日相犬養、談滿洲事、尤注重北滿境內日軍事、俄大使詢問犬養對於俄外長向芳澤提議事之態度、犬養答稱、日本絕無侵犯滿洲俄國利益或中東路利益之意、至於不侵略條約一層、則日政府尚未加以研究云、

（路透十六日東京電）今晨外務省對於莫斯科俄通信社所傳俄日擬締結不侵略條約之消息、既不承認、亦不否認、惟負責俄人方面則聲稱、芳澤過京時、俄當局確有此提議、

（路透十六日東京電）日外相芳澤今日在此與人談話、承認俄外長李維諾夫曾向之探詢日之意見、俄外長此項提議、尚未提交內閣、此間一般意見、以爲日本不欲締結此約、因照日曾簽字之凱洛格公約、亦足以保障各不侵略矣、且日本從未與他國締結此種條約、亦無侵佔俄國土地之意云、

中政會昨未開
改開特務會
外交尚無辦法

（本報十六日南京電）中政會本定十六日晨開臨時會、討論外交及財政問題、繼因陳銘樞由滬電京、財政已有辦法、故臨時改於下午舉行、專議外交問題、尚無切實辦法、聞財政問題滬銀界已有相當解決、至停付內債本息事、大致不再實行、

鄭洪年視事

（本報十六南京電）新行院祕書長鄭洪年十六日到京院視事、

津黨部拒日要求
未便制止抗日

（本報十六日天津電）日領函請市府制止抵貨反日運動、市府據函轉知市黨部查照、黨部十六復函云、事關愛國、未便制止、

關外站員工向路局請願

（本報十六日天津電）關外各站失業員工、十六向路局請願、（一）請發送回原站生命保障書及正式憑照、（二）速發欠薪獎金、站津、路局無具體答復、工人十七續請願、（本報十六日天津電）榆關員工十六到津、向路局索獎並請發花紅及十二月份薪、

地球老牌

麥精魚肝油

功用 生肌肉長精神補肺氣健胃量
兒童發育 老年健體 中年滋養
婦女益乳 冬令調補 此爲最宜

上海五洲藥房 發行
各埠分店均售

百齡機補片

人體如機器 百齡機如機器油
機器生銹 宜搭機器油
人體虛弱 宜服百齡機
機器搭機器油 越搭越亮 越搭越活靈
人體服百齡機 越服越補 越服越強壯

百齡機十六種功效
一開胃 二健脾 三利尿 四潤腸 五補腦 六保肺 七壯腎 八補血 九平肝順氣 十生精益髓 十一強筋固骨 十二養心清血 十三白潤皮膚 十四強壯肌肉 十五增加體重 十六返老還童

見效程序
服後七天 大便爽利 精神煥發 飲量增加 夜眠安適
服後半月 面色紅潤 手腳輕健 腦力充足 筋骨有力
服後一月 血充腎足 氣道振奮 髓滿精厚 腰背有力
尚有種種意想不到之效力

大瓶二元 小瓶一元
各大藥房均有出售

九福公司 總發行所

蘭勃脫白脫勒公司出品

五華牌

佛及尼綏香烟

二十枝 每包裝售 國幣大洋 二角

五十枝 每罐裝售 國幣大洋 五角

各處均有出售

上海華商證券交易所召集第二十屆股東常會通告

本所依據章程第十六條定於民國念一年一月十七日（星期日）下午二時在本所開第二十屆股東常會報告帳略議決支配案除查照股東名冊所列通信地點函送入場證等件以便股東攜帶入場與會外特再登報通告俾得週知並自十二月十八日起停止過戶到股東會終了日止特此通告

上海市抗日救國會公告第念八號

爲公告事昨閱報載農工商學各界召集代表大會討論抗日救國大計率因當時人數不足遂宣告流會乃有少數份子非法開會並有用民衆力量接收本市抗日救國會之主張查本會係全市農工商學等合法團體所組織並經呈報黨政機關備案在案絕非少數一部份民衆所得任意破壞深恐各界誤會特此公告週知

上海市公安局 社會局 布告第201號

爲禁止公用事業工人全體參加市民大會事

爲會銜布告事查市內水電交通事業咸爲市民日常生活所必需不容須臾間斷故向例各公用事業工人凡遇民衆運動祇准推舉代表不得全體參加茲據報告本月十七日市內各界有市民大會之召集合行會銜布告重申禁令仰本市各公用事業工人一體遵照毋忽以利公用而維治安切切此布

中華民國二十一年一月　日

公安局長溫應星　社會局長麥朝樞

上海市工務局招標排築裏馬路溝渠

東門路至大碼頭路

本局現有排築裏馬路自東門路至大碼頭路總溝工程招商投標願承辦者可自即日起至南市毛家弄本局領取圖樣章則及說明書（每份繳費拾元）憑章投標於一月二十七日下午二時在局當衆開標特此通告

上海市工務局通告第一四一號

南華文藝 第二號 出版

本刊由曾仲鳴先生主編、並特約中外文學家藝術家二百餘人、爲本刊撰述、今第二號已經出版、愛好文藝者請一試之。每册連郵費二角、定閱半年（十二册）二元、全年（念四册）四元、郵費在內。

上海環龍路六十二號未央書店啟（本外埠各大書局均有出售）

民主旬刊 創刊號 出版

主要論文如下：▲民主與訓政▲民主政治與黨治▲地方自治與民主政治▲從黨的過去說到將來▲過去的失敗與將來的需求▲國際聯盟是什麼？⊙此外尚有「時事述評」「輿論之輿論」「短劍」「特載」等欄詳細目錄不及備載⊙每期售價六分定閱半年收洋一元全年二元直接訂閱加贈汪精衞先生三年來之重要言論一册 總發售所南京成賢街新京書店 分售處各大書坊

上海市教育局核准設立

上海女子中學招生

幼稚師範科 普通科 成年補習科

本校辦理甫及一載各地學子負笈來校者已逾百新舍正在計劃舊舍不敷容納本校限於地額無多且重質不重量不多登廣告報名即日起考期一月二十四日開學二十五日簡章須郵一分章八分校址上海西門文廟學西街 主席校董林康侯 校長吳子謙

教育局立案

上海復旦實驗中學招生（男女）

（甲）班級（一）初中一二年級插班生（二）高中普通科（文組理組）商科一二年級插班生（乙）報名日期自登報日起至一月二十二日止每日上午九時至下午四時（丙）考期一月念四念五兩日（丁）投考手續及考試科目詳載招生簡章函索附郵票一分即寄（戊）校址在江灣翔殷路復旦大學內

教育部立案

持志學院招生（男女）

（科別）文科國學系英文系法科法律系政治系（甲乙組）一年級插班生及二三年級轉學生經濟系一年級插班生商學系二三年級轉學生（報名日期）即日起（報名地點）（一）本校（二）江灣路體育會西路本校附屬中學（三）甯波路上海銀行大廈四樓何律師事務所（報名手續）須繳最近半身照片三張報名費二元及相當證明文件（考期）一月十九，二十兩天（考試地點）本校（章程）函索詳章須附郵票二角簡章四分空函不覆（校址）江灣水電路 校長何世楨

蘇州私立東吳大學文理學院招考新生

[illegible]（四）報名手續請向蘇州天賜莊本學院招生委員會函索報名單填寄惟來函須說明本人係高中畢業生抑已在大學肄業滿一學期者（五）本屆考試地點爲蘇州天賜莊本學院及上海崑山路東吳第二中學投考者願在何處應考請於報名時聲明（六）高級插班生轉學手續請函本學院新生入學審查委員會詢問（七）本校法預科與文理學院之一部其入學考試辦法與上述完全相同（八）欲索詳章附郵十分

蘇州東吳大學附屬第一中學招生

（學額）高二　高一　初二　初一　插級生
（試日）二月一日二日連試兩天
（報名）即日起隨繳報名費十元考費兩元四寸照片兩張投考須知函索即寄
[illegible]

大夏大學附設大夏中學招生

科別　初中一二三年級及高中普通科師範科商科一二年級插班生男女兼收
考試日期　一月二十六日二十七日
報名日期　自一月十九日起至一月念五日止
附註　報名考試均在本校
章程　印有大夏中學一覽函索即寄郵八分　招生簡章函索即寄
校址　上海膠州路三〇一號　十六路無軌電車直達

上海滬江大學招生

（一）大學部　（二）城中區商學院　（三）中學部

（編製）分設文學院理學院（附設醫學先修科）教育學院附設師範專修科音樂專修科商學院（招生）本科一二三年級插班生（考期）國曆二月一二日考試科目及轉學手續詳招生簡章函索附郵五分寄函不復報名書或轉學報名書備索（開學日期）二月一日（校址）上海楊樹浦軍工路

（一）適應需要男女兼收一時間方便一地點適中（二）上課時間早晨上午下午晚間皆可以學生方便爲主旨（三）入學考試二月一日上午九時舉行報名即日起（四）開學二月一日轉學報名書備索（院址）上海圓明園路二十九號臨時辦公處圓明園路二十三號四一四室

（招生）初中一二三年級插班生（報名）一月二十五日至三十日每日上午十時至十二時（考期）一月三十日（星期六）上午八時起（手續）函索簡章附郵一分（開學日期）二月一日（校址）上海楊樹浦軍工路

江南體育學校招生

學額　特科一二年級各四十名　師範科一二年級各四十名（女生不收）
考期　第一次一月十六、七兩日　第二次二月五日起直至開學　均上午九時起
開學　二月十日
章程　函索須附郵票二分
校址　上海赫德路康腦脫路北
校董　沈嗣良（主席）　郝伯陽　張信孚　容啟兆　馬崇淦　余衡之
校長　王復旦

上海廣肇公所設立上海廣肇公學通告

本校小學部及幼稚園早已額滿本期不再招收新生如有願投考初級中學各級者望自即日起至念五日止攜帶轉學證書或成績單及最近四寸半身照片一張來校報名念七日上午八時半來校應試可也校址北四川路橫浜橋（附註）本校早經教育局及教育部先後批准立案
校長　盧頌虔　謹啓

上海徐家滙啓明女子中學通告

本校定於國曆一月三十日上午八時半至午時下午二時至四時招收插班生凡有志來校求學者須於是日到校報名考試隨繳報名費五元考試手續費一元　國曆二月十一日開學上課　函索章程附郵一分

各國軍縮協議草案
將爲軍縮會討論張本

（國民社十五日日內瓦電）世界軍縮會議、將於二月在此召集、聞各國間已有一種協約草案成立、可作爲軍縮會議討論之張本、該草約係國聯軍縮籌備會五年努力工作之效果、並係由前此失敗之日內瓦一九二七年三國海軍軍縮會議、及現正廢止之英法海軍諒解、及一九二八年之倫敦海軍會議等脫蟬而出者、國際軍縮籌備會議於一九三〇年十二月九日宣告閉會、其無結果之原因、係由德俄二國反對所致、德國反對一九三〇年之草約並非反對軍縮實反對該項軍縮之不澈底、蓋日法等國均有久經訓練之後備隊、且爲徵兵制度國家、若不加以限制、則軍縮仍將等於空言也、俄國之反對大旨與法德兩國相同、認該草約僅能鞏固各國現有之軍備、而不足阻止今後之武力侵略云、俄外委李維諾夫前曾聲明彼願保留其權利、俾得於將來軍縮會議席上提出其個人主張之減軍計劃、而李氏則極主張各國應完全廢止一切軍備、否則亦應按照今日各國軍備之限度、各處止其半數云、李氏此種主張、前在籌備委員會討論時已爲各國代表所拒絕後、經深長之互相推敲磋商、始有此次協定草案之成立云、

蘇俄五年計劃
目的在促進軍備
法將軍之報告

（哈瓦斯十五日巴黎電）愛格爾與蒲熱瓦將軍向參議院外交委員會報告蘇俄軍事狀況、與五年計劃、所含之軍事性質、該報告書證明俄國軍隊武器軍裝使用本國製造品、此項軍隊業已組織完全、駐紮於烏拉爾山脈與西部西伯利亞之間、其人數計有現役軍士一百萬名、而立能動員之預備兵士尚有三百萬名、以故五年計劃、無論由何方面觀察、其目的均在促進俄國之軍備、使之及早完成、外交委員會謂其他國家皆以軍事消息提出報告、以備參考、獨蘇俄政府不願以軍事告人云、外交委員會遂委託該會主席將前述各節之嚴重情形、報告國務總理賴代爾、並謂軍縮會議開會時、法國代表團必須利用此種報告以資應付云、

英請各國恢復物價
致文討論歐聯各委員

（路透十六日日內瓦電）英政府發表一文、分送在此討論白里安歐洲聯盟計畫之各委員、請囤植大批現金之各國採行適當方法、以恢復世界物價、此文反對不透水的關稅聯盟、並謂外債流通額量之縮少、由於物價之大跌、唯一補救方法、現操諸存多金國之手云、

美仍不許菲獨立
藉口政經未致穩固地位

（國民社十五日華盛頓電）陸軍部長赫萊已以調查菲列濱獨立問題之報告、要點口頭告知胡佛總統、惟報告原文今尚未能發表、聞報告中反對許菲島獨立、必俟其經濟與政治狀況可使其地位穩固時、始可出此、菲島獨立委員團今日謁見赫氏、赫氏不與作政治討論、美聯社探悉政府擬請該委員團擬出獨立程序、蓋政府非不願許菲島獨立、第在今日必要之經濟與政治目的尚未達到時、未可輕許、政府對委員團之程序、可接受者、當接受之、須修正者當修正之、如該委員團要求即許獨立、則政府唯有置之不理耳、

洛桑會議將展期

（國民社十五日巴黎電）洛桑會議開會日期前定一月念五日、今乘料不致如期舉議、至少將展緩一星期、惟當局皆竭力否認展期之說、聞英德意三國雖反對展期、但因內政緊要之故、而延遲數日、亦無所不可、羣衆現皆注意白里安及某對賴伐爾新政府之態度、白氏刻仍駐巴黎、未即休退故里、且聲稱其仍與賴氏磋商渠對付新政府應取之政策、白氏大約須留居巴黎、至國會於下星期二日表決內閣宣言而後已、屆時該問題當可切實解決也、

英意商賠款問題

（路透十六日倫敦電）洛桑賠借會議之籌備、今日又進一步、意財政專家邊納杜斯與布蒂二人現已到倫敦與尼維爾張伯倫晤商洛桑大會所將發生之難題、談話時英財政專家羅斯亦在場、本星期初英法財政專家曾晤談於巴黎、

大條又縮

（國民社十六日倫敦電）今日倫敦大條銀市收盤又縮、計近期爲十九便士三一二五、遠期爲十九便士四三七五、較昨近遠均縮三一二五、

劉郭問題完全解決

（濟南通信）劉桂堂、郭馬蜂、尹士喜、各部四千餘人、集中大汶口、候領到軍衣、即行登車、開往魯北高唐、聽候點編各節、已詳誌本報、茲聞二十二師師長谷良民、及第三路軍參謀長劉書香、於昨日（十三日）晚間、由兗州乘車到大汶口、與劉桂堂、郭馬蜂、尹士喜等晤面、劉郭尹當表示投誠之懇意、絕對服從命令、任何條件、概不要求、只懇請先發給軍裝、以便各部隊穿用、以壯觀瞻、谷良民、劉書香二氏、當允轉請韓主席核辦、即於今早（十四日）五時、由大汶口乘津浦二次車北來、九點到濟、記者晤之於車站、叩以來濟任務、據谷氏談稱、劉桂堂、郭馬蜂、尹士喜等部、集中大汶口、秩序尚佳、惟要求先發給軍裝、再行開拔、特來濟謁見韓主席請示一切云云、聞谷良民劉書香二氏下車、即赴省政府謁見主席韓復榘、報告一切、韓氏表示、既收編劉郭各部、當然與第三路軍一同待遇、即令軍需處、先撥所存棉軍衣兩千套、及軍毯兩千條、交谷良民氏領下、轉交劉郭各部、谷氏將軍衣領下後、即派師部副官胡長發押、運至津浦站、分裝兩車、附掛七次車、於本日（十四日）下午五時半、開往大汶口、分發劉郭尹各部、谷氏本人、亦定同晚南返、聞劉郭尹各部、明日（十五日）即可開始北開云云、

晉鈔仍無收拾辦法
市價回漲破年來紀錄

（太原通訊）害煞山西人民之晉鈔、遷延復遷延、迄今當時已有年餘、晉省政府、所定之維持辦法、由二五而一五、而至宣告停頓、前日擬定發行金庫借券二百萬元、雖經公布、但實際市面流行晉鈔數目、爲數過鉅、縱該辦法實現之後、晉鈔竟可撤收僅二分之一、南京立法院通過之金融公債、又未知何日始克印發、當局有鑒於斯、昨日特召開會議、協商辦法、經長時間討論、決定再向他方商借現金一百萬元、並指定以全省所有官產作抵押品、以備將來撤收省鈔時、仍照五折現、維持前日信用、倘借不到現金時、准以每十元晉鈔、折兌現洋一元、總計可收買晉鈔千萬元、此外未回收之晉鈔、即以山西省銀行所存之現洋、盡量撤收、其撤收不盡者、俟須印發金融公債後、再設法變通清理之、至所有收買省鈔悉數焚燬之、當場並決定組織一監督焚燬省鈔委員會、以資隨時監督一切、免生流弊云、但此項辦法、究竟何日可以實行、當局亦無明白表示、自該決議案今、省各報披露後、而市實鈔價、亦惟未因當局已[illegible]

鎮江金融維持辦法
各銀行擔放五十萬

（鎮江通訊）鎮江商業金融、近受時局影響、周轉頗感不靈、而錢莊各業、又彼此不肯維護、以致情勢危急、中國銀行並發生擠兌風潮、實業廳何廳長、因恐市面發生危險、特於昨夜電令鎮江縣政府商會協議解決辦法、張縣長與商會主席陸小波奉電後、即召集銀錢兩業代表、於今日下午二時、在商會開會、討論辦法、當到代表二十餘人、由陸小波主席、報告接奉廳令召集會議原因、次由張縣長報告、接奉廳令及禁運大批現金出境經過、再次由中國銀行代表報告、謂此次擠兌、係由人民誤會、經由各錢莊分別代兌、風潮已經平息云云、後乃公同討論維持市面金融辦法、卽決定於本屆總結束時、（卽舊歷年關）由各銀行擔任放款五十萬、以資周轉、議畢卽行散會、

錫長途汽車肇禍
襪女工被碾重傷

（無錫通訊）縣屬第五區界涇上地方、鄉婦薛阿七、昨日上午九時、肩負紗襪十二打來城、赴人餘襪廠交貨、行經堰橋附近、被錫澄長途汽車公司第九號汽車撞倒、車輪在腿部滾過、頓時暈去、不省人事、傷勢頗重、當經汽車夫平洪良送城、轉送同仁醫院醫治、事爲襪業公會得悉、當以長途汽車、屢次肇禍、特向該公司嚴重交涉、一面將車夫平洪良交由公安第六分局暫押、一面呈請縣政府、建設局、公安局救濟、以維人命云、

皖霍邱災禍之慘情
赤燄日張爲皖北隱患

（蚌埠通訊）霍邱僻處皖西、毘連豫境、向爲出匪之區、年來慘遭赤禍、地方受害甚烈、加之去夏水災、災情奇重、頃據該縣逃來難民談、赤匪首領鄺繼勳部僞師長蕭芳、自去春率衆數千、由金家寨、竄抵霍境河口集、縱其匪衆、與當地之地痞流氓、大肆焚掠、該處向稱富庶之區、屢次被匪蹂躪、損失達千餘萬之鉅、赤匪臨去時、復擄去肉票千餘人、無資贖回、則以非刑殺戮、殘酷狠毒、慘無人道、霍境北鄉家集、八里灘、開順街、白塔坂、傅家河、邵家集、洪家集、姚李廟、三流集、張家集等處、完全爲赤匪勢力範圍、綜計匪區面積、南北二百餘里東西百餘里、其在匪區以內之人民、家破人亡、流離失所、痛苦不堪言狀、人禍未已、天災又至、當夏間匪燄正熾之時、繼以大水爲災、東北與西北各鄉、被淹四十餘保、田禾糧畜、蕩然無存、二河尖一處、淹死八千餘口、災後孑遺、困苦萬狀、雖經迭經放賑救濟、然杯水車薪、難以普遍、現聞國軍第二道防線、距城僅三十里、此外盡爲匪區、榆林店附近、聚有災民一萬五千餘口、其逃往外鄉者、爲數尤夥、際茲嚴冬天氣、災民衣食兩缺、樹皮草根、掘食殆盡、查放賑務人員、皆以逼近匪區、不敢冒險前往、振衣迄未運到、長此以往、霍境災民、勢必同歸於盡、最近赤匪逐漸北侵、霍北距城三十里之新店、黃家廟之警備第二旅宋世科部、有退守縣城計劃、如果宋旅自行後退、則皖方僅有二十五路軍獨立旅鄧樹勳部之兩團、及槍械不全之保衛團數百人、兵力愈形單薄、防彈餉糧艱、萬一霍邱縣城不守、西北潁阜東北壽鳳等縣、民情素悍、伏莽甚多、難保不乘機竊發、冀圖大舉、瞻念及此、皖北誠有不堪設想之概云云、

簡報

▲杭州　財廳長周駿彥、改十八日視事、十六日午代廳長王澂瑩、邀省會融界、商借現款一百萬、金融界允勉力籌劃、俟銀錢兩公會決議答復、

▲鎮江　國際工程專家、應我國政府聘請來華、不日即往視察導淮情形、蘇省府特電飭淮安、淮陰、寶應、江都、高郵九縣保護、建廳並派第一科長徐駿前往招待、

▲鎮江　江蘇省建設廳、昨委派技正蕭開瀛、驗收淮邵、高寶、江都各段、以及沿運各縣、在去歲經辦之夏防搶險工程、

▲海甯　駐紮硤石北寺之省保安隊、奉令調駐湖州、業已開拔、

▲蕪湖　皖省因財政困難、經省府議決、自本月起、經費概打六折、各機關均裁員減薪、省府祕書處已將黨務外事兩股、總務司、統計股歸併辦理、

來函

逕啓者頃閱二十年十二月二十二日貴報載中委白雲梯被綁消息一則、核其內容純與事實不符、查去年六月念間有赤匪[illegible]祕密散發沙基慘案傳單、當經府指委會同當地警廳嚴密偵查、復於七月初將先後破獲赤匪要犯劉子安等十二人、除傳訊[illegible]者准予取保釋放外、當經據情呈請中央核示、並奉令飭與省政府[illegible]組織審判赤匪機關、嗣由省府召集黨部及軍法各機關組織共犯臨時偵查委員會、并將赤匪要犯劉子安等先後分別提訊、據供、劉子安係由晉省赤匪幹部、派來綏省、假創辦實業爲名、從事運動軍隊、聯絡土匪、煽惑工人、勾通外蒙、作大規模之暴動、組織蘇維埃政府、以赤化華北之大本營、審訊結果、認爲該犯劉子安等三人、情節重大、隨由省政府解送北平副司令部行營、依法辦理、其餘送交高等法院審理、同年九月間、有土默特旗亢仁及任秉鈞者、在北平某大學肄業、於放暑假後、前往熱河察哈爾及綏遠各蒙旗、煽惑蒙民、反對本黨、企圖獨立、經由武川縣黨部搜獲、由日本東京寄來之反三民主義信件一封、及蒙文信件、旋即解送來省、並經呈請中央核示在案、此前指委會破獲赤匪及反動份子之實在情形也、查所捕赤匪要犯及反動份子、確鑿、既經會同當地警廳、復又證據者非爲赤匪要犯、即係反動份子、何得謂爲濫捕、且所破獲[illegible]、自與普通民衆有別、白委員所稱[illegible]或無拾反動份子[illegible]之詞、不加深察、遽爾發表、殊屬無以遺憾、至用刑訊之說、更屬無稽、因前指委會所捕赤匪要犯、係由黨政軍法組織之共犯臨時偵查委員會所審訊、則該犯等既由該會審訊、前指委會非特無刑訊之事、抑且無審訊之理、事實俱在、有案可稽、本會誠恐遠道傳聞失實、用特略陳梗概、俾明真相、免滋誤會、相應函請貴報賜予更正爲荷、此致上海時事新報、中國國民黨綏遠省執行委員會、中華民國二十一年一月九日

[illegible]（十六日南京來電）

本埠火警
振新布廠失愼
延燒十餘間　幸無人受傷　紗損失甚多

（本埠消息）南市陸家浜徽甯路振新布廠、於昨晨零時許、忽然失愼、頓時火光冒穿屋頂、當經各救火車趕往灌救、至一點三十分始克撲滅、是役係自烘紗間起火、延燒工房及晾紗間、共約十餘間、均成焦土、並聞被焚各間、均存紗甚多、保有火險、亦聞頗鉅、惟該廠經理錢某及司帳員等不在廠、以致損失尚無確數、當起火後、各工人均從夢中驚醒、幸無一人受傷云、

兜安氏補肺聖藥

此藥水最便居家患傷風咳嗽及有肺病者

各埠藥房均有出售

上海江西路四八九號兜安氏西藥公司告白

此藥片兼善吊嗓故於歌家劉尤相宜也

兜安氏止咳藥片

肺

癆！萎！炎！

肺癆！肺萎！肺炎！
不速治愈皆能致命且每値冬令其病尤必加劇
本藥房 **保肺漿** 一藥、爲專治肺病之劑、依法服之、一切肺病、皆有全愈之可能、化痰止咳、見效特速、
價目　保肺漿大瓶洋一元七角半　小瓶一元
並製保肺飴藥片　同保肺漿每盒洋一元

上海四馬路太和藥房發行　全國各埠分店各大藥房均有出售

唐拾義

見效特色

最好的消息

擴充營業　遷移新址

茂昌眼鏡公司

由上海老北門西首老址遷至上海老北門口新址營業
門市部—照平時特價減到最低限度再打九折再贈送實洋禮券
批發部—在開幕半月期內照批發價目單再打九折但不送實洋禮券
郵購部—可以先發貨由郵局代收貨款並贈送實洋禮券（詳章備索）
▲贈送實洋禮券一元詳細辦法載券上
▲贈送紀念贈品—無論購貨與否一律贈送新式星期日曆每人一份

破格減價半月

減價贈品期限—自一月十五日起至一月三十日截止

上海搬場公司

上海首創第一家
府上喬遷之際對此許多傢具用品如何搬移得無煩惱乎？但請速即電達九一一七〇號自能爲君解此難題而保安全無損
車租每時四元　毀滅每車四元
總行漢口路十號電話九一〇〇〇　分行 大世界西首 南市老西門 [illegible]

時事新報言論版

速援義軍

速援忠勇之東北義勇軍

朱吉民

日來我人見報載我東北各地義勇軍奮勇反攻、重創日軍、無不色然而喜、欣欣然奔走相告曰、「我義勇軍反攻錦州矣、某日某地、斃敵八百人矣、」二若暴日從此可以退出東北、而我東北失地可賴義勇軍而收復者、嗚呼、國人誤矣、我見報載義勇軍敗日之消息、非但無所喜、反挹然而憂、恐我人痛哭流涕之日期、轉瞬即至也、何則、敢言其故、

夫自日兵九一八侵佔東北以來、政府以無抵抗三字、坐視大好河山、盡淪倭奴之手、置我數千萬民衆於暴日鐵蹄之下而勿顧、東北人民、遂在黃顯聲熊飛諸指導之下、組織義勇軍隊、風氣所播、轉瞬而各處皆然、爲數達數萬餘衆、殆歲末暴日侵錦、政府正式之軍隊、反以長官命令、退入關內、所以能使日軍傷亡近萬、血戰數晝夜始達目的者、無他、我忠勇之義勇軍而已、近錦州失守已達旬日、而義勇軍反攻之消息、又傳入我人之耳目、我人但閱報載、已爲之熱血沸騰、抱無限之敬仰、憂其忠其勇、蓋無以更甚、正如李陵書中所謂天地爲之震怒、鬼神爲之號泣者也、

然而我東北義勇軍固忠勇無以加矣、欲以之抗暴日倭國之師、固尚未能也、我義勇軍所以能屢滅日軍者、全憑滿腔熱血、及忠勇二字而已、其軍隊之戰鬥力及訓練、其槍械之精良、及子彈之充足、固在在不能與暴日較也、更無飛機、大砲爲之助力、且我義勇軍戰死一人、即少一人、戰死一隊即少一隊、用去一顆子彈、即少卻一顆、既無後援之軍、復無彈械之補充、反之日軍死一人、可以調十人乃至百人以援、死一隊、可以十隊乃至百隊以增、用去子彈、固有源源不絕之接濟、外加以飛機、大砲、坦克砲之相助、如是觀之、則我東北義勇軍之危機、蓋千鈞一髮者也、今日創日人益重、日人之誓滅我義勇軍益堅、則今日我人見此消息、喜在何處、豈非將挹然而憂乎、

義勇軍既如此之危、而我政府聽之、東北軍隊及其長官亦置之勿顧、而我民衆但知隔岸作壁上之觀、無救之之心、東北義勇軍之滅固時間問題而已、

嗚呼、事急矣、我爲我國家之存亡、民族之興滅、謹馨香祝告於我執政諸公及全國民衆之前曰、速救我忠勇可愛之東北義勇軍、

此而不爲、亡國滅族之禍、不旋踵而至矣、

確實援濟東北義勇軍

時事新報主筆台鑒、邇來貴報言論版擴充篇幅、立論精當、指導社會、代表民意、增加不少價值、欽佩之餘、極望貴報本此精神而發揚之、指導民衆、攻擊奸惡、以挽救危亡於萬一、此鄙人所深香祝禱者也、日來錦州失陷後、錦西民團、各集義軍、紛起擊敗日軍、凡我國人、稍有血氣者、莫不感動、但政府局面混亂、不派一兵一卒往援、民間亦無聲無響、不發一電慰問鼓勵、不滙一文以助餉糈、豈五分鐘熱度已過耶、豈已置關外於腦後耶、錦西義軍、不問其將來勝敗、其可以敬仰之精神、實不亞於馬占山將軍、何以國人對於馬將軍則熱烈如此、而錦西義軍則淡漠如彼、何厚於馬而薄於此耶、今日錦西義軍雖創敗日軍、然日軍必大舉反攻、我軍無充足之彈餉、無後援、所恃者精神與血肉之軀耳、乃國人似已遺忘、不聞聲援之請、不得一言之慰藉、其精神上之創痛爲何如哉、我國之一線生機、即係此種熱血抗敵之精神、貴報應竭力提倡、若國人均漠不相關、置之不聞不問、則將來各處軍隊民團均將喪氣、不復抗敵、一聽人之宰食而已、嗟乎、哀莫大於心死、願貴報催促各團體從速設法挽救援助錦西義軍、以免爲日人殲滅、爲正義計、爲人道計、均不應不言、如有確切辦法可以指示者、請一併發表、又各處前募援馬之款未匯出者、尚有大批、(如中學聯合會已有三十餘萬)倘可確實接濟錦西民團、何不匯去、又各處民團如能聯合、分工合作、互相呼應、進攻時同時各處進擊、則較散漫者更有效力、貴報前爲韓將軍事、一呼而天下響應、足證貴報之偉力、深望對於錦西義軍、速大聲疾呼、言人之所未言、定有響應、鄙人生長滬濱、惟以同爲國人、不得已於言耳、素仰諸先生愛國熱忱、諒表同情也、此叩

爲國奮鬥、

王大可敬啓、二十一、一、十三

請援東北義勇軍

時事新報館台鑒敬啓者　倭奴寇邊、東北淪陷、當局抱不抵抗主義、節節退讓、其捨身爲國、奮勇不屈者、僅前有馬占山將軍、後有熊飛等之義勇軍耳、馬將軍孤軍抗戰、自屬難能、而熊飛等既無守土之責、又乏訓練之師、自暴日西侵錦州以來、率領義勇軍、節節抗戰、殊死不屈、最近四出襲擊、倭奴爲之喪胆、而錦西之戰、彈盡繼以肉搏、更予倭奴以重創、斯誠民族之光、較之馬將軍尤爲可貴者也、允宜表揚協助、以彰忠烈、貴報囊爲韓光第將軍、倡有募金建塔之舉、對於馬將軍亦曾首倡捐助、風靡全國、今熊飛等彈盡援絕、亟待救助、鄙人對之尚漠然無睹、深盼貴報本其素志、登高一呼、爲天下倡、鄙人殺敵無策、報國有心、一俟貴報訂有辦法、定當竭其棉薄、以盡微忱也、專此即頌撰安、

周雪鴻敬啓　一月十四日

按朱吉民君之正論、王周二君之督責、本報俱深欽感、惟代收捐款之舉、報館並非最適宜之機關、當商由銀行界、代收代匯、較爲方便、待接洽確定之後、即日公告、本報對於各銀行經手之捐款人姓字款數、當負逐日發表之責、謹特先佈聞、尚希公鑒、　記者

時論

債市之救濟方法與金融財政之前途

章乃器

中央財政、就目前狀況而言、或可謂已達水盡山窮之候、而就將來狀況以觀察、則固甚可樂觀、以言收入、則去年一年間關稅鹽稅統稅等項之增收、恐達二萬萬元之譜、而裁厘所失、僅八千萬元、相抵以後、尚可敷餘一萬數千萬元、就關稅一項而論、民十七收入、僅有關秤八千二百餘萬兩、而去年則已增至關秤二萬四千八百餘萬兩、三年之間、增加達三倍之鉅、因此、吾人可知國家收入、祇須整理得宜、固甚有增加之餘地也、

一般人、或更以公債發行累增不已爲慮、誠然、年來公債發行之額數、比較甚多、而以公債款項作內戰之資、較浪費尤傷元氣、但吾人若僅就國債本身加以觀察、則其收付狀況、亦未見有悲觀之可言、國民政府發行之內債、雖達十萬萬元以上、而償還內債本金、達二萬五千二百數十萬元、息金達一萬四千萬元之譜、償還外債本金達一萬八千萬元、息金達一萬七千萬元之譜、四項併計、達七萬萬元以上、吾人假定內債發行實收之數、爲百分之七十、則內債十萬萬元實收之數、亦不過七萬萬元、則數年以來、就公債一項收付而論、尚不過一借債還債之局、即進一步而推算實際債額增加之數、則內外債還本數、實達四萬三千萬元以上、所增之債額、亦不過六萬萬元之譜、五年間勻派、每年平均增加債額、不過一萬二三千萬、倘歷年內戰不興、則此每年平均一萬二三千萬元之公債、或早已無庸發行也、

以故、吾人言財政問題、其扼要之點、爲目下難局之打開、而目下難局之關鍵、則爲債市之低落與金融之恐慌、而債市與金融、又互爲因果、惟債市低落、金融乃起恐慌、亦惟金融恐慌、債市乃愈低落、倘債市能有平穩之局、則金融之恐慌自平、其影響及於財政者、則金融業祇須市面平定、或儘有餘力足以援助國家之財政、而政府本年付還公債本金、數達一萬四五千萬圓、倘以後每月發行一二千萬元之公債、則對於發行額、並不至有重大之增加、發行上當不至有何問題、所謂財政當前之難局、即可因而打開也、

以言公債則根本問題、在於基金之充足與穩定、據民十九海關報告、江海關之收入、占全體收入百分之四七・九七、去年關稅總收入、爲關秤二萬四千八百萬兩、折合銀圓約三萬八千萬圓、倘江海關收入之成分、與民十九相彷、則去年收數、當爲一萬八千萬元左右、除去外債及賠款應撥部分約五千萬元、尚餘一萬三千萬元、查本年新增關稅項下應還內債本息、總數僅爲一萬一千餘萬元、以故倘本年稅收、仍與去年相彷、則相抵之後、尚可羨餘二千萬元、此外統稅鹽稅、據調查所得、僅上海一處收入、均足以撥付債券基金而有餘、因此吾人有可確信者、則縱令軍人截留稅收、遍及各省、祇須上海一隅、不受影響、債券基金、固仍甚充裕也、

基金之是否充裕爲一問題、而基金之是否穩定、爲又一問題、近者、政府已有動用基金之擬議矣、基金動用之動機、半爲目前財政之困難、而半爲以後公債發行之無望、即孫哲生氏所謂、「市面債券價格不過二三成、即發公債亦於事何補」者是也、以故、吾人目下一面即費九牛二虎之力、以阻止基金之動用、倘一面不予政府以發新公債之希望、則政府對於公債之前途、仍無所留戀、對於基金之破壞、將仍無所顧惜、而欲政府厲行公債政策前途之有望、則捨提高公債價格外、亦更無他法也、

就上所論、則提高公債市價、實爲救濟目前財政金融關鍵、然就現況而論、則政府固無餘力以救濟債市、金融界喘息未定、又孰能救濟債市、欲救濟債市、惟有運用公債自身之力量而已、

所謂公債自身之力量者、第一爲運用現有基金以提高債市之法、兩月以來、債市有空前之奇跌、而交易所實際成交數目、則全月不過二千萬、不及全體債額四十分之一、可謂微細之甚、吾人於此、有可確信者、則債票之需要方面、倘能增加一千萬、市價或即提高一折、倘能增加二千萬以上之需要、則提高二折以至三折、當不甚難、查應償還之內債本息、每月平均數達一千六百數十萬圓、倘利用此項應付本息之款、向市面收買債券則可得額面四千萬至五千萬、其必能使疲弱之市價、提高至六折以上、蓋無疑也、

此項債券平時先買入期貨、俟交割時付款收貨、即以所收之貨、按照平均買入價、付給債券持票人、作爲償還到期本息之用、其零星細數、無法以債券償還者、則可酌留現金付給之、或由主辦機關、另給掉換券、俾可於湊成整數時掉換債券、如是、則持票人之所得、雖非現金、而爲可以隨時掉換現金之債券、而債券之收買、在通常狀況之下、價格應由低而高、故在債券實際付給之際、市價已早在上述平均買價之上、即持票人收到債券之實值、且可較應收現金爲多也、

爲中允計、某種債券應付本息款項、應即運用之以收買該種債券、故以債券償還本息之際、甲種債券之持票人所得、仍應爲甲種債券、則於持票人之心理、亦可迎合無忤、爲持久計、則此種方法、在債市跌至六折以下時、即須繼續運用、故即不啻繼續不斷的每月有一千六百萬元之鉅款、作債券持票人之保障、則持票人即可安心無恐、而投機賣出者、將永不敢嘗試也、

上述辦法、不仰政府之威力、不需金融界之資助、而對於持票人、則可謂絕對有益而無損、結果、則財政金融債市三方、交受其益、故敢謂除投機放空者外、決不至有反對之人、其實行之步驟、則應由財政部基金保管委員會、債券持票人會、銀行錢莊同業公會、及市商會、合組債市平準委員會、由政府授權委員會、執行上述計劃、該委員會更可將詳細辦法、公告於報端、以徵求持票人之意見、俟若干日後、如無人提出反對理由、即認爲持票人一致之同意、隨即迅速加以實行、吾人深信計畫一定、債市或即已趨漲也、此種辦法、或爲他國所未有、然要爲極有效而不損及任何人之辦法、吾人決不可因其新奇而怯其實行之勇氣、即在理論上、較限制買賣及現品提交等方法、或亦尤爲可通也、

其第二方法、爲減少所謂庫券之虛浮額面、以提高市價之辦法、按現今一般所謂庫券者、其特點爲按月付還本息、而其缺點、則爲按月還本之後、額面並不減少、以十八年關稅庫券爲例、發行額爲四千萬圓、目下已還本百分之四十五而弱、倘用抽籤法還本、則目下在外票額、已僅爲二千二百餘萬圓、不幸而憑本息票還本付息、故目下在外票額、乃仍爲四千萬、倘吾人將此項庫券、悉數加以整理、按照實際負債數、一律換給新公債、則債券在外流通額、可以減少一萬萬圓之譜、此項替換之新公債、仍可保持每月還本付息之原則、惟還本方法、則改爲每月抽籤、故以後票額、仍可逐月減少也、

於此、有須申言者、則交易所爲事實上便利計、對於庫券買賣、率以原額面計算、故債額僅有五十五圓零之十八年關稅庫券、買賣上仍作爲百圓計算、於是、祇十八年關稅庫券一項、即須溢出可供買賣之虛浮票額約一千八百萬、債券之購買人、惟眞正投資者、乃能考慮實際債額之曾否減少、而加減其購買額、一般投機者、則但計算買賣之數額、而對於所謂實際債額、決不肯加以考慮、故在投資者心目中、或以二萬之十八年關稅庫券、僅等於一萬之裁兵公債、而投機者、則買賣二萬之十八年關稅庫券、與買賣二萬之裁兵公債、心理上決無二致、交易所中之買賣、什九屬於投機、故此項虛浮票額之存在、其結果殆與發行額之增加相等也、

吾人深信目下極端虛弱之債市、倘一面能減少虛浮票額一萬萬、一面更有一千六百萬元之資金、作平準市價之後盾、債市必可轉趨穩定、而金融之恐慌與財政之難關、亦均迎刃而解也、

急應改革之大學制

陳兆豐

「革命之基礎、在高深的學問」、我人生當革命競進之世、對於各種學問、不可不努力探求、蓋革命非徒破壞而已也、破壞之後、尤貴乎有建設、爲社會樹立新機、以促進文明、福利人羣、此種工作、固非淺學者流所能勝任也、大學爲研究高深學術之地、國家建設人才、均當於斯培植之、關係重大、無待詳言、政府私人、不惜年費鉅款、慘澹經營、以謀大學教育之發展、亦固其宜、惟作者於靜觀默察之餘、深覺目下我國大學學制、實有下列之缺點、急應改弦而更張之焉、

其一、限制入學資格之足以埋沒天才也　現行學制、對於入學資格、規定綦嚴、故大學於報名招生之際、若非有相當學校之卒業文憑者、絕不能參與考試、推當局者之用意、一若非此不足以提高學術程度者、但文憑僅爲代表其人學問之一種形式、至於各個人眞實的學問、決不能以此爲準則、儘有無相當學校之卒業文憑而依其天資之聰慧、自修之努力、其學問頗有基礎足資深造者、乃以限於資格之故、於大學教育、致抱向隅之憾、天才埋沒、國家無形中蒙莫大之損失、寧不可惜、故鄙意大學入學考試、不妨嚴格、而限制入學資格、則大可不必、此大學學制急應改革者一也、

其二、費用鉅大足以使窮苦有爲之學生裹足也　人謂今日之教育、爲資產階級之專利品、貴族階級之裝飾品、殆非虛語、肄業大學、學宿書籍服用等等、至少非年費數百金不可、青年之困於經濟而不克究其求學志願者、比比皆是、且此類窮苦青年、大都能克苦自好、努力學問、較諸一般紈袴子弟以學校爲消遣地者、大相懸絕、若假以機會、俾打破經濟上之難關、必能有所成就、一世界著名學者、於人羣有所貢獻者、蓋多從苦學得來、故鄙意今日國內公私立各大學、於極力減低收費之外、宜使學生採取勤工儉學之辦法、一方面求學、一方面爲社會服務、或於校中添設實際生產之課程、庶幾窮苦青年、不致被拒於大學門牆之外、而高等教育之權利、無論貧者富者、乃有均等享受之機會、國家亦可藉以多得若干建設人才、此大學學制急應改革者二也、

其三、畢業以年期計之不足獎勵競進也　今日我國學制、若非達到規定之年期、則不能畢業、似乎學生在學時期之久暫、即可徵其學業程度之深淺、然而事實上則大不盡然、一般優秀份子、或依其天性之穎悟、或依其研討之努力、頗有不必經過規定之年期而其學業可以達到畢業之程限也、故畢業若以年期計、足以殺學生競進之心、不啻禁錮天才之發展、殊非所宜、最近美國改變學制、廢除學年學分之舊法、以學力計學者之進程、富於伸縮、用意良善、此我國大學學制之急應仿效而改革者又一也、

夫辦教育者、當極力謀受教育之機會之均等、且於學者之時間、精力、經濟各方面、均宜顧及、以上云云、自譾尙非無病而呻之語、當此國家需才孔亟之秋、甚望當局者一注意也、

棄亡論

死裡求生之中國民族人人應具之救國精神

章淵若

兩月以前、愚因痛感救國運動之虛浮、曾作求己論一文、布諸本報、略謂國人不可忽其自身之努力與責任、忘其自身之地位與力量、雪恥圖強、應先自勁、傷時之言、自審未過、乃今復創棄亡之論、忽求忽棄、讀者毋疑其矛盾乎、應之曰、求己者、勇於負責、所以自勁也、棄己者、勇於犧牲、所以救人也、前者係爲民族而奮鬥、後者、即爲民族而犧牲、惟勇於求己者、始能棄己、亦唯勇於棄己者、始能求己、故求己者、誠之至、棄己者、仁之極、唯誠、則能『擇善而固執』、唯仁、則能殺身以救人、『擇善固執』『殺身救人』皆所以完成社會之使命、表現人類之達德也、雖然中國之大、人民之衆、求其能負此使命、俱此達德者、究有幾人乎、嗚呼、此民德之所以墮落、民心之所以渙散、此外患之所以日亟、內憂之所以益甚、而民間之救國運動、亦祇見標語傳單、祇聞慷慨激昂、效果卒歸於零也、

自東省事起、一般民衆、無不震恐、然而深識之士、倘有所喜、喜者、喜我蜩螗之國事、可因此而轉機也、喜我沉淪之民族、可因此而覺悟也、喜我渙散之民衆、可因此團結也、喜我一切民族之劣性、可因此革除、而政治與社會、亦可日起有功也、孰知數月以來、國人所搬演者、滿又予吾人以絕大慘痛之失望、軍人勇於私鬥、怯於對外、祇有地盤觀念、不顧民族利害、日人長驅直入、步步迫人、彼既不能請纓投効、保疆守士、且復調兵聯防、準備內訌、事雖傳說、要非無因、執政諸公、或則稱病不出、或則褰足觀望、國難臨頭、猶不能精誠團結、切實合作、均心鬥角、互相猜忌、國脈民命可置不顧、私見意氣轉難捐棄、國難民困、至於斯極、袞袞諸公、仍復奔走鑽營、熱中利祿、邇者中樞更張、政局亟轉、但見貪污之徒、奔競逐鹿、彈冠相慶、外患國恥、早已置之腦後、而比較最純潔最有望之青年、當遼吉禍變之初、固曾熱烈一時、今則聲消志沉、相率賦歸、日高百尺、尚未起牀、軍事訓練、早已厭倦、藉口救國、要挾免試、舉國沉沉、暮氣蒸蒸然、國亡無日、仍無警惕、偷安享樂、莫知憂患、利之所在、趨之若鶩、泱泱大國之中、充塞自私之氣、身爲大國之民、仍懷小己之見、則大復何益、國將焉托、無怪喪師辱國、日蹙千里、外侮之來、有如摧枯、不堪一擊矣、此弊不除、何以立國、國人國人、何不猛省、

作者靜觀默察、深覺民族破滅之禍、實已迫在眉睫、然而國人麻忠、但求飲酖止渴、取快一時、將來如何、大局如何、均非所計、國危至此、猶不知團結一致、以圖共存、而仍巧取豪奪、各求苟安、此種思想、此種心理、何異自殺、何異促亡、夫人類爲社會的動物、在社會學的原則上、個人不能離社會而獨存、自應與社會求共存、當此民族生命、不絕如縷、危險萬分之秋、吾人目前最要之覺悟、最大之任務、惟有共圖民族生命之存續、以求個人生命之寄托、吾人此時、如不能振起頹廢之精神、先民族之憂後民族之樂而樂、而唯一己之權利安樂是求、則大難之來、唯同歸於盡而已、

夫利者、人之所共欲、擧之所共爭、實爲分化社會、離間民心、渙散民氣、墮落民志最危之毒劑、然人之恒情、不奪不饜、尤以近代物質淫巧、人欲橫流、舉國上下、無論在朝在野、爲士爲商、莫不孳孳爲利、大夫曰、何以高其位、何以厚其祿、士庶人曰、何以增其產、何以華其室、何以美其食、何以美其服、上下交征利、卒使民族之滋養、日以斲喪、民族之精神、日就枯凋、民族之元氣、日以銷蝕、民族之動力、日相抵銷、民族日形衰落、世復何待人之亡我、更復何勞人之亡我乎、

故吾人此時之覺悟、惟有速謀共棄此分化、離間、渙散、墮落、之毒劑、

棄個人之幸福、而全民族之生命、

棄個人之欲利、而爭民族之生存、

棄個人之地盤、而保民族之主權、

棄個人之偏見、而促民族之團結、

棄個人之安樂、而救民族之淪亡、

總之、吾人之生命、吾人之安樂、吾人之幸福、必於整個民族之復興與發展上、始能寄託、維持與增進、吾人亦唯毅然各棄其目前之安樂與幸福、始能保民族永久之安全與生命、語云、置之死地而後生、此時民族生命、既已深陷於絕境、吾人此時、亦唯有犧牲一切、奮不顧身、努力前進、殺敵致果、始能突過此難關、始有一線之希望、如仍徬徨越趄、各自爲謀、勇於私鬥、不忍自棄其劣性、則此悠久偉大之民族、終必爲人所棄而已、作棄亡論、

念一年一月十五日于上海

救國微言（續）

黃書霖

五、民篇

大學云、財聚則民散、財散則民聚、民宜聚不宜散、而財宜散不宜聚、誠以財爲養命之源、必使人人仰足以事父母、俯足以畜妻子、乃可相安於無事、若爲富不仁、以守財虜自居、近則波及其身、遠則後裔放僻邪侈、蕩然無存而後已、且富與貧兩不相容、愈嫉妬、愈爭奪、愈爭奪、愈破裂、環四境於紛擾之中、求爲太平雞犬而不可得、此大亂所由作也、吾國地廣人稠、失業者十七八、頻年災荒敲賦、民不堪命、益以洪水爲災、老弱轉溝壑、壯者散而之四方、本項共產黨爲心腹之患、不啻爲淵驅魚、爲叢驅爵、死於歲、與死於法、等死耳、而歲不免死、法或倖生、挺而走險、勢所迫然、蠢蠢無知、飲鴆止渴、內地入共產黨者、殆不可以數計、野火燒不盡、春風吹又生、徒事兵力、剿不勝剿、聞共產黨主義、首先打破資本、凡個人所有財產、悉歸國有、若能釜底抽薪、人必樂從、請以縣爲單位、每縣先設財政委員會、城鄉各舉委員、不容缺一、分別擔認清查(城歸城委、鄉歸鄉委、就近清查、既能澈底、復免滋擾)各戶財產、(客民在本縣置財產者、以本縣論)逐細列冊、除住宅外、凡有收入者彙爲總數、按時定價、留十萬元、爲本戶養老育少基本金、溢出之數、作爲本縣公積金、不必提歸國有、亦不必目爲貪官污吏、土豪劣紳、合一縣之公積金、估成股本、設一銀行、爲全縣所共有、(本縣十萬之富、與販夫走卒、皆爲股東)當創辦時、人之好善、誰不如我、如有賢者首先提倡、厥功尤偉、而十富九吝、或家貲至十萬以上者起而反抗、然欲防患于未然、與其待共產黨成立、家破財亡、終歸於盡、不如早爲綢繆之計、且爲富戶進以忠告、古有格言曰、子孫賢而有財、則損其智、愚而有財、則益其過、作此達觀、自願與爾鄰里鄉黨、以一家之私、化爲一縣之公、使其永享幸福、更可共同保管、不過藏諸外府、與收歸國有無關於己者、截然不同、論者謂民窮財盡、國不可爲、不知積資數十百萬與千萬者、正尙有人、祇欲具公德心、慨然解囊、則毀家仍爲保家之用、而共產無隙可乘、自能並登于壽域、銀行股本、多多益善、每年地方收入、如田租房租、及商業所得稅、均應量納公積金、資本既已豐富、當將本縣土產、類似絲、茶、棉、麻、油、漆、竹、木、毛、革、各項之原料、即在出處、分辦工藝廠、或數十人、或數百人、廠如林立、養人必多、改良製造、行銷外埠、三年試辦期內、免納國稅、以示鼓勵、森林漁業、以及五金礦產、更應赴以全力、可獲大效、所設機關、統加保障、本地警察、均須設備、晝夜巡護、不遺餘力、各鄉鎮亦應仿行、匪無可匿、安枕無憂、此裒多益寡之大利所在也、富而後教、每縣設幼稚園、小學、及初高級中學、圖書儀器、應有盡有、子女有可造者、由中學送大學、或留學外洋、力加培植、使無棄才、一縣之大、必有山水勝地、修葺公園、藉供游覽、博物動物、或大都會經之營之、至若醫院、牛痘局、養老院、清節堂、育嬰堂、苦兒院、救生局、施材所、棲留所、各慈善事業、由銀行竭力推行、國爲農國、農習舊例、未盡地力、如肥料播種、不妨參用新法、而修隄開堰、民力所未逮者、一一而籌及之、以一縣之財力心思、爲一縣謀生聚教訓、則衣食足、禮義興、養室家、長子孫、一縣自治、縣縣俱治、不圖天下一家、中國一人、而復覩於今日也、樂何如耶、樂何如耶、

書成、適至友過訪、出眎之、友曰、子其醫國手乎、對症立方、如有人焉、不惜其良藥苦口、或有瘳之之一日、頭痛醫頭、足痛醫足、比比皆是、若從其本着手、殺非旦夕、功非一人、孫中山先生云知難行易、此則恐知易而行難也、予答曰、中山先生知難行易之學說、雖闢之者有人、而度其用心、實欲鞭策信徒、努力前進、將行字縮入知字之中、與陽明知行合一、後先同轍、唯恐其不行也、但求大澈大悟、不知則已、知必行之、使人人忘其難、特以易字鼓勇氣耳、中國之大、人類之雜、物品之繁、世界潮流、又瞬息萬變、不可端倪、今雖知無不言、言無不盡、而如管窺天、如蠡測海、千慮一失、終所難免、就有道而正焉、匡其不逮、庶於有成、是所望於國人君子、友又曰、子用心良苦矣、言之諄諄在己、行之事在人、今日行之、則福在今日、異日行之、則福在異日、敢斷言爲有用之作、吾國豈長此不治乎、剝極而復、會當有時、我黨言論自由、法所不禁、況七十老翁耶、海內耆英、集合國難大會、大聲疾呼、冀振聾聵、殆所謂老將登壇、將效異人者歟、盍印萬本、貢社會、以待採擇、予曰唯唯、書霖自記、（完）

通信

實行檢舉智識界

記者先生、我讀了建石先生對於智識界之檢舉一文以後、略有鄙見貢獻、敬煩轉達是幸、

建石先生道、『自九一八事件發生以來、瞬逾百日、榆失熱危、大禍迫於眉睫、返觀吾國上下、或則意氣自私、爭權攘利、或則酣歌恆舞、麻木不仁、稍有血氣之倫、孰不痛憤欲絕、泣淚俱竭、』頃讀先生對於智識界檢舉一文、雀躍三百、深佩救國良謀、切中扼要、倘先生並積極起而活動、立將該件提交各大學教職員聯合會決議實行、則同情協助者、當必甚衆、否則速速聯合同志努力實行、其有利於國家、殊不可以數量計、寇深矣、國危矣、挽救之道、坐言不若起行、是則敬佩先生者之更進一步責望也、謹此、即祝努力實行、

學弟杜漸達拜上　十四日

援馬團越徐州北上

記者先生、青年援馬團自組織以至於就道、其間不知經過若干奮鬥與困難、究能達到援馬之目的與否、縱不可必、要亦可以表露民族自決之精神、並以喚起民族之忠魂、當該團集齊北站出發之時、不佞曾往歡送、其悲壯熱烈之點點滴滴、猶歷歷如在目中、據報載刻越徐州北上、是該團所受之困難、尤非吾人未身歷其境者所克想像、詎本月十四日之上海某報居然以特號字標題曰『青年援馬團完全黑幕張少傑是騙子』驟視之幾令人爲洒傷心淚、但精密審察之、則某報編者殆不免別有心肝者耶、新歲以還言論重得自由、而在言論自由之下、仍須忠誠謹恪以維持言論自由於永久、抑在言論自由之下、更須如何鼓勵愛國運動、以挽今日危如累卵之國勢、若夫偶拾捕風捉影之片斷、或另有作用又不健全之消息、藉以圖謀擴大自己刊物之銷路、摧殘愛國運動、厥罪之大、何以踰此、不佞愛國之心、不敢後人、覩此極度的營私利己之把戲、不禁氣憤填胸、切將此信刊諸貴之餘白、以求公論爲荷、並頌箸安

畢立一月十四日午後

日貨觸目皆是

主筆先生敬啓者、値此仇貨封存而未得解決之間、所存日貨、關係經濟甚大、而市上奸商、乘此年關、大批陳列發售、敝人昨日偶經東門路口、見某公司所貼本公司永遠不賣買抵制仇貨標語、與百貨業同業公會宣誓信條一紙、進內參觀、介人昨舌、內部陳列日貨、觸目皆是、似此而猶曰不賣買日貨、欺三尺童子乎、我既嘆商人作奸之本領、而我全市人民民心麻醉、在此地當要道之間、日貨充滿、不聞有反抗之聲、爲特專函奉上、希發入貴欄、以邀公論、望我市民勿再上當也、

胡志遠一、十五

雜感

▲救國與農民

暴日兇橫、驅賊來侵、整個河山、爲之破碎、國內外同胞莫不悲憤填膺、誓與倭賊不共戴天、比月以來、各地同胞紛紛組織抗日救國會及義勇軍、不與倭賊共往來、朝夕操練、準備與倭賊拚死活、是項工作、已由各大商埠而普及到全國各城鎮、全國百分之九十的農民、穿着布衣、用着土器、他們是眞正的愛國者、他們聽着倭賊强奪我土地、殺戮我同胞、多願起而與倭賊奮鬥廝殺、但以交通阻塞消息隔閡、領導乏人、以致熱血的農民同胞、有願難償、以後住在城鎮的人、應盡量把倭賊侵略慘酷的行爲、傳達到鄉間去、並到鄉間會同鄉間智識份子、領導各處農民、積極組織起來、並加以訓練、因爲他們有自備的農鐵具、強健的身體、有勇往直前的大無畏精神、倭賊雖有長槍大砲、他們能與之肉搏、農民是後方的生力軍、而不可忽略過去、

▲民衆的呼聲

林千葉

我們的領袖諸公、不是尿中含糖至百分之幾、即是說血壓高至一百幾度、輕疾者病勢起復不定、無疾者亦須休養、有軍隊者惟恐實力損失、地盤難保、所以不顧抵抗、還要卸責於人、執政者祇是紙上抵抗、毫無對策、甲罵乙是賣國賊、乙罵甲是亡國奴、上台者忙於分配、落空者忙於鑽營、這是什麼時間、直是亡國把戲、一面敵人正在決定併吞東省方針、既得錦州又思平津、這是什麼時候、這是亡國的時候了、但是我相信全國四萬萬同胞除極少數甘心做亡國奴外、絕對不願讓中國亡去、我們要整個的中國、我們要人格、我們要自衛、我們要救國、我們看不慣那些把戲、過去的袞袞諸公、你們假使願惜過去的歷史、將來的前途、有疾者應力疾從公、無病者速命駕回京、軍人不干政、敵來祇有殺、集中全國人才與民衆力量、籌一至高對策、以與日寇週旋、這是我們民衆一致的呼聲、假使沒有誠意、不如引退讓我們民衆來救國、

吳鐵城昨與各界續商財政問題

雙方意見已較昨接近
今日聞仍將繼續會談

昨日下午、各界代表又在吳市長宅內、繼續開財政會議、政府方面、到吳鐵城、蔡增基、張羣、陳銘樞、代表方面、除秦潤卿有事、改推裴雲卿出席外、餘仍爲張公權、李馥蓀、王曉籟、史量才、杜月笙、張嘯林等六人、各代表於前晚散會後、四面張羅、籌得五百萬、昨日下午四時許開會、各代表報告籌款情形、政府方面、仍認爲

△萬不敷用　敦勸各代表努力再籌、當時代表等提出條陳、謂現作時機急迫、若待新財長來事、萬不及待、不如仍請黃漢樑林康侯兩氏、暫不息肩、出而辦理借款手續、聞其條陳大意、一方鞏固公債基金、一方綏和金融空氣、此後政府財政、尤須

△實行公開　總之各代表對於借款、極願與政府合作、努力進行、希望維持政府現狀云云、最後陳銘樞氏聲明、關於停付公債本息、實係萬不得已之擬議、如果財政有辦法、政府決不願出此下策、前傳余謂有兵二萬如借款無辦法、將以武力處置云云、實係謠傳、好在雙方迭次會議、尤爲接近、則以後政府與人民、必能切實合作云云、聞今日仍須開會云、

△吳鐵城談　吳市長鐵城本日對記者言、十五日下午三時、與滬金融界諸君之約、在銀行公會會商財政問題、各報記載當時情形、對於本人談話略有出入、如本人報告『此次孫院長等返京原擬討論特種委員會時決定以對日絕交停付本息』一節云云、本人並未有此言論、須知此次孫院長負行政重任、係對於中政會負責、國難當前、時局日趨嚴重、而蔣汪胡三先生尚未晉京、大政方針無所秉承、爲應付目前緊急局面、故提議於中政會常務委員未到京前、於中政會下設置特務委員會、依據中政會所決方針爲急緊政務之處理、至外間謠傳政府有實行採用對日絕交停付本息政策、此不過有人擬議不得已一種辦法、並非決定之政策、外間不察、以爲是一種事實、此謠言之所自來也、

陳公博對籌設鋼鐵廠之表示

德允借機件八千萬爲基金

△陳昨赴國際貿易局召職員訓話

實業部長陳公博、於前日來滬、爲施政計畫與工商界領袖有所討論、其談話已見昨報、記者昨又往訪、再叩以籌設鋼鐵廠計劃、蒙其表示意見如次、國之強弱、係於鋼鐵事業者至重且大、蓋鋼鐵爲用之廣、洵堪驚人、譬如「建築」、「海陸空交通」、「軍械戰器」、非鋼鐵不能興「誠鋼鐵世界」也、吾國幅員廣大、鑛產豐富、而此首要之鋼鐵事業、竟獨付闕如、有之、惟滬上屬於兵工廠之一隅

△僅具雛形　且只限於一部份之煉鋼事業耳、殊堪浩歎、本人忝長實業、有見工商業如此落後、欲臻吾國於富强之域、非徒空言抵抗日本　即可稱雄、必須有縝密計劃、

△充分準備　始可、故要禦外侮、裕民生、非振興實業不爲功、故就任伊始、即定五年實業計劃、茲特來滬與工商各界領袖會晤、共策進行、振興實業之基則鋼鐵、故閱卷文、悉前孔庸之部長任內、曾有籌設鋼鐵廠之議、訂計畫、尚屬完善、本人於考慮辦法以後、將力謀其成、但目下情形、國庫空虛、民財已盡、欲創此大規模之鋼鐵廠、殊有未能、幸德廠方允借購該廠機器八千萬元爲基金、雙方訂定十年、

△還清本息　訂立合同、機件即可運來、惟機件雖有辦法、廠屋廠址等、所費亦巨、故此事須俟回京後、召集部務會議、加以縝密討論、有通盤計劃後、再分頭進行、至將來廠址所在、大約不設浦口、即設蕪湖云、

又陳公博氏、以中國對外貿易渺小、發展之必要、特自兼國際貿易局長、並先派副局長何柄賢先行來滬接事、曾誌各報、昨日上午十時、陳公博特至該局視察、並召集職員訓話、略謂本人對本局業務、十分重視、但凡事均重實行、不必侈設政策、自本人獻身革命、隨軍北伐、到達長江後、即感長江流域、與珠江流域經濟之不同、待越淮逾河、更覺絕不相侔、其幼稚窳劣之經濟狀況、

△深引爲慮　本人向主國家資本基礎、即在設立若干重工業中心區、但就中國目前狀況論、僅能先設一區、其地域則以長江流域爲較宜、因西北交通不便、設備不全、如待建築成功、勢非十年或二十年不可、

△事近理想　且工業區、應有相當之警衛、長江爲首都所在、上流湖武漢、下流達淞滬、均有相當之基礎、將來發展、南可及珠江、北可至黃河、按步就班、擴充較易、關於此案、本人已提出中政會議、本局原多專門人材、仍希各人對此計劃、多所補陳、又謂本局任務、在扶助國內產業之穩固、發展國際間貿易、但關於國際上之商業佈置、除有領事館之設置外、毫無所有、且今商業輻輳、非有專門機關不可、本局前因經費關係、國際間之佈置、

△未能設置　嗣後將極力先使國內各地佈置嚴密、然後分佈國外、俾各地經濟市況、瞭如指掌、庶幾於國際間貿易方針、應付自如、末謂本人所以兼局長之原因、爲郭前局長、政府另有借重、本人不便不准、而何副局長、又謙不敢就、故暫自兼、且本局多爲專門學術人材、本人測國多所裨補、尚望協助何副局長處理實際事務、[illegible]

張羣談赴杭謁蔣經過

蔣表示目前不赴京
在野力謀鞏固政府

張岳軍昨對各記者發表談話云、（記者問）先生昨日下午赴杭、昨夜又回滬、何匆遽至此、可得聞乎、（張答）余此次赴杭、本欲小住數日、因晉謁蔣先生、談及上海各界反對京中所擬停付內債本息之財政政策、及吳市長與滬銀行家洽商救濟之經過情形、適陳副院長眞如、亦由京抵杭、促蔣赴京、蔣認爲內債停付本息、固足惹起全國金融震動、國民經濟破產之恐慌、然政府財政陷於絕地、

△不圖挽救　亦非共赴國難之道、政府與銀錢業團體、應本互助合作之精神、在萬分困難之中、於可能範圍之內、盡力援助政府、勉渡難關、特囑余偕陳先生趕回上海、向銀錢業領袖、轉達此意、

△使底於成　以盡其在野援助政府之責也、（記者問）蔣先生最近期間、能否赴京、以慰各方之期望、（張答）蔣先生非不可到京、但因目前環境關係、以不去爲宜、其理由前日滬上各報所載蔣先生之談話、已甚闡明、蓋此時赴京、尤其獨行赴京、匪特於大局無益、反授借口防止獨裁復活、而實謀割據之搆煽材料、徒

△益增糾紛　耳、蔣雖在野、然所以排除困難、力謀維護、而鞏固現在南京之統一政府者、不問在京與否、固無不盡其力之所能逮、且有種種之事證、足爲證明也、（記者問）先生今後之行止爲何、（張答）近來心力疲憊不堪、在滬仍感痛苦、日內擬暫離滬、以資休息、

葉楚傖由杭來滬轉京

中委葉楚傖氏、日前赴杭晤蔣、有所商洽、昨日來滬、於下午三時許、至市政府晤吳市長、葉氏出市府時、適與中華社記者相遇、當由記者與作下列談話、先生訪吳市長有何要公、可得聞否、（葉答）爲私事而來、今晚（即昨晚）赴京、（問）先生與蔣先生介石在杭晤面、蔣先生對時局態度、究竟如何、（答）蔣先生的態度坦白公正、（問）先生赴京、有何特務、（答）照例晉京辦公、（問）先生何時返滬、（答）每星期六均來滬一行、言至此、葉氏乘車而去、

薛篤弼來滬

馮擬留駐南京

國府委員馮玉祥氏、前日晉京時、曾言不久即須返滬、茲馮氏以兼膺特務委員之職、責任重大、在最近擬不再來滬、前日（十五）特派中委薛篤弼來滬、有所接洽、聞薛氏抵滬後、即赴馮公館查詢一切、旋即分頭與各方洽商、聞洽商內容、與財政問題、頗有關係云、

市府警備部發表會銜通告

重申禁令嚴厲取締
共黨有搗亂之陰謀

上海市政府、淞滬警備司令部、昨發會銜佈告云、爲佈告事、案查自東北事變以來、本市愛國民衆、爲義憤所激、時有遊行示威之舉、但往往有共黨及反動份子、攙雜其間、以致違法越軌之行動、數見不鮮、迭經令飭公安社會教育各局、妥爲勸導、並取締在案、現據密報、日來共黨及反動份子、仍在活動、企圖假借羣衆力量、以行其搗亂之陰謀、本市長司令、負有維持地方重任、責無旁貸、爲此重申禁令、如有不法之徒、不顧地方治安、圖謀擾亂者、本市長司令定當執法以繩、決不寬恕、凡我愛國民衆、切勿盲從、致蹈法網、合行佈告、其各凜遵、此佈、

國民政府令查總工會組織

市府令公安社會兩局辦理
明日召集總工會委員談話

本市工界爲團結一致、及謀工人切身利益起見、曾由郵務工會等召集工會代表大會、成立上海特別市總工會、由出版工會等召集工會代表大會、成立上海市總工會、後經南北市兩總工會全體委員開會、合併爲上海總工會、借閘北福生路潤德里九號爲會址、市政府以總工會組織、於法毫無根據、呈請中央請示辦理、當由中央轉國民政府辦理、市政府前日奉中央轉來國民政府令、對於南北市總工會之成立、應查明設法制止、以維法紀、而杜糾紛、市長吳鐵城、即指令公安社會兩局會同辦理、市社會局長麥朝樞奉令後、當召集總工會委員李永祥、朱學範、陳海秋、葛鶴才、楊有壬、陳培德、葛雲亭、俞仙亭等談話、茲錄其通知書如下、爲通知事、爲本市成立總工會事、本局定一月十八日上午十時、召集談話、合先通知、准時到局、聽候談話、特此通知、中華民國念一年一月十六日、

蔡廷楷將率義勇軍北上

現正準備服裝軍實

十九路軍自江西勦共後、移駐滬上該軍軍長蔡廷楷氏、近因國難日亟、自動辭去該軍軍長職守、另行集合素有軍事訓練愛國青年、組織西南義勇救國軍、統率北上、共赴國難、關於服裝軍實等項、現正從事準備、在最近期間、當可出發、並聞蔡氏已下最後決心、雖經陳銘樞等竭力挽留、誓不返顧云、

國民救國會電汪胡蔣

請速負艱鉅

國民救國協會、致三常委電云、上海汪精衞先生、香港胡漢民先生、奉化蔣介石先生均鑒、溯自邊釁橫開、三先生並膺選爲常務委員、使歌田戴山、兩鳩傳翼、乃月餘以來、迄未就職、或言養疾、或作清遊、岌岌中樞、無人負責、分會之設立、國稅之截留、益起糾紛、迄言統一、三先生於國於黨、並矢犧牲、高蹈非時、鞠躬未瘁、相率消極、敝縱視黨耶、宜非三先生之志也、且外交緊急、國事阽危、嚮爲過信國聯、未籌軍備、乃至疆土日蹙、仇虜益驕、三先生不與爲亡國之罪人、即應負救國救黨之重寄、觀望非智、嫉忌非仁、畏葸非勇、擬請即日起、晉京就職、早定大計、力策時艱、共砥柱於中流、勿同床而異夢、則黨幸甚、否則危邦、騰笑異族、三先生爲徘徊却顧、首態不明、玩視國計、爲黨計、爲自身計、毋乃不可歟、披瀝以陳、伏希鑒察、國民救國協會錢承緒、趙允安等叩、

昨日各界代表大會

到七十餘團體
議決要案多項

[illegible]團體、昨假四川路青年會召集各界代表大會、討論民衆自衛救國辦法、到國難協濟會、中國國民拒毒會中華民國國難救濟會、全浙公會、民治協會、中華革命青年學生總會、抗日救國會、西區紗廠工會、中西木器工會等七十餘團體、會議三小時、討論民衆自衛救國等要案多項、茲將大會詳細情形、分誌如后、

▲推主席團　下午二時許、由國難協濟會所邀請參加之各團體代表、已先後到齊、當於二時半、宣布開會、靜默三分鐘、爲東北死難各同胞誌哀後、即席推定全國律師協會代表劉士熊、國難協濟會代表褚輔成、民治協會代表賀良、青年援馬團代表伯質等爲主席、中國革命學生總會代表李逢初紀錄、

△主席報告　開會即由總主席殷芝齡報告開會宗旨、略謂自暴日入寇後、將近四月、政府除抗議向國聯請求外、口頭上雖然說厲行革命外交、收復失地、顧事實上、最近錦州失陷、關內岌岌可危、而政府乃因中樞無主、束手待斃、就應當取而討論無辦法、我們民衆、如不甘自衛辦法、今天本會就是本此任務產生云、旋有談伯盾、褚輔成、相繼報告、

△決議要案　到會各團體、早有多項提案提出、經提案整理委員會綜合編置成十條、主席報告開會宗旨後、即開始討論、當決議通過(一)組織國民自動召集全國救國會議委員會、(二)國民應自動組織全國義勇軍、應付國難、(三)各民衆團體應監督抗日會、厲行經濟絕交、(四)通電反對國聯調查團來華、(五)通電請美界召集九國公約會議、以保東亞和平、(六)電致山海關何旅長柱國、率死抗日、(七)反對軍閥割據、(八)各民衆團體應切實援助關外各地義勇軍案、(九)各民衆團體應速組織全國抗日救國協會等九條、

日領事昨謁吳鐵城

關於日前日皇遇刺未中之事件、日領署方面、聲明某報標題、列不幸僅中副車字樣、含有侮辱該國元首之意、向市政府提出嚴重抗議、須市府着令該報道歉、惟昨日午後二時、日領事村井忽又偕書記官赴市府謁吳鐵城市長、當經吳市長親會之於市長室、雙方晤談甚久、自午後二時直至五時半、始談畢、村井告辭而出、其內幕則因事關機要、不能宣布云、

市商會之聲明

爲本日市民大會主席團事

上海市商會昨發表聲明云、查本月十五日、舉行之農工商學之聯席會議、原定各團體出席代表、未足額數、經當時大中學抗日聯合會宣告流會、次日報載、有定十七日召集市民大會、並推本會爲大會主席團之一等語、本會事前並未同意、特此聲明、

歐亞通航二月間實現

日內開董事會討論一切

上海至柏林之歐亞航線、經歐亞航空公司試航西北線成功後、即積極進行、因西北能通航、則自滬至柏林、可假道西北而入俄再入德、據該公司昨日傳出消息、擬於日內召開董事會、決定向德購買航行西北之飛機及商議正式飛機日期、現預料今春三月間、可以開航、至其行程、則自滬新疆迪化、自迪化至與俄交界處之達城、再自達城越俄境而抵柏林、預計滬柏間之到達、祇須五六日、較之經滿洲里伊爾庫司克而至德境者、[illegible]

中國航空公司滬粵線將試航

漢西線暫不開航
京平復航尚無期

中國航空公司、自籌闢滬粵航線漢西航支線以來、積極進行、記者昨晤及該公司何祕書、據談如下、

△滬粵線試航　滬粵一線、爲該公司之第二幹線、自前月進行籌備以來、業將就緒、前曾向美國定購飛機三架、每架價值華幣約十萬元左右、不久即可裝運來華、至由滬至粵沿途各埠、均有飛機場、故工程較爲減省、惟目前因時轉冬令、天氣不宜於飛行、故改定於春間試飛、預計此線開航後、因沿途爲富庶區域、營業定可發達、

△漢西段近狀　漢西線由漢口經襄陽至老河口一段、長約七百華里、日前已由飛行師安利生架試飛一次、成績尚佳、惟該線經過各地、既有鐵路、又不及滬蓉滬粵兩線之富庶、而郵件亦不甚多、故目前暫不開航、

△京平與滬蓉　京平線、於去歲停航、因該線自開始飛行迄今、營業即不甚發達、緣該線沿途交通、頗爲便利、故郵件亦少、暫難復航、此外重慶至成都一段、何時可實行飛行、公司中尚未確定、惟自漢渝段正式開航以來、頗爲發達、郵件平均每次有數十磅、搭客因人數過多、恆有候至一二日始得登機者云云、

鐵道部訓令各路局

須完全商業化
不得稍涉傲慢

鐵道部部長葉恭綽、近因迭據密報、各路局員司、對於旅客、每多驕傲無禮、承運貨物、每多藉詞留難、殊與鐵路事實前途、大有阻礙、應即訓令各路局、轉飭服務員司、力爲矯正、本埠京滬路局、昨已奉到是項訓令、茲錄其原令如下、爲訓令事、鐵路機關、雖屬官營、論其性質、實屬商業、在路服務員司、不過如一般公司之職員、故凡招待客商之承運貨物、應誠懇親切、不得稍涉傲慢、近來以時局多故、軍運繁忙、各路所有成規、半被破壞、人員之督率未嚴、車輛缺乏、運輸未暢、各路員、若非態度親切、更應招徠、故路員服務態度如何、小則影響一路之營業、大則阻礙鐵路事業之進行、良非細故也、本部長從事鐵路事業、歷有歲年、原知欲求鐵路事業之發達、非鐵路完全商業化不爲功、爲此通令各路局、即便轉飭局內外服務人員、務須勉體斯意、對於各商應誠懇親切、切不得稍涉官習、以冀鐵路事業、完全臻於商業化之境界、是爲至要、此令、

航政局有辦航警計劃

航商應自起促之實現

上海航政局自成立以來、瞬已半載、內部工作、頗爲積極、近更在蘇浙皖三省設立辦事處、分委各區主任、就近辦理當地船舶登記事宜、便利航商之處、頗爲不少、記者昨晤該局第二科科長盛聘如、謂中國航業、尚未至十分發達之時期、故設備每不週到、一遇事故、即無法應付、自寶豐輪被海盜洗劫、奚局長定謨、頗關心今後各航商之營業、及旅客生命安全、爲航商謀利益計、有舉辦航警、保衛航輪之計劃、此項航警人數至少須三十名、專按日分派進出口商輪上服務、以防備於萬一、但事實上絀於經費、因航政局自成立迄今、每月收入、除撥充經費外、尚入不敷出、根本無款舉辦航警、將購置服裝槍械、若令各輪將票價增高、提款用作舉辦費、華輪方面固可辦到、但外商又恐不能打通、假使祇從單方面徵收、失其平衡、故又不願出此、在此不祥事件發生之時、各航商應自起設法、促之實現、俾制後旅客安全、多得一層生命保障云云、

輪機員職合會請挽留郭外峯

中國輪機員聯合總會昨呈請國府、慰留郭專員、文曰、竊查招商各埠輪船總數既繁、收支自繁、歷任總辦、事過境遷、鮮有精密統計、以惟郭專員蒞任之初、即將施政方式、逐步宣佈、對內裁汰冗員、節省開支、對外則擴充航務、增加來源、悉心整頓、不遺餘力、方期逐日進展、俾達完美、若遽爾引退、豈不前功盡棄、此爲局務計、應懇鈞府部迅予慰留者一、職會近在咫尺、較實、東省事發、國人激於義憤、日清大阪等船、均被拼絕、正國航發展之良機、亦即航權伸張之時、若得郭專員努力前進、不難將航權悉數奪歸、且招商局現任司、上下已達一心、施政自無阻關、不趁順水下舟、更待何日、此爲國權計應懇鈞府部迅予慰留者二、職會全國輪機員所集合、祇知爲國爲業、非敢以個人恩怨、顛倒是非、而亂聽聞也、綜上二因、伏乞鈞府部迅予慰留、實整航務、而維國權、職會幸甚、國家幸甚、謹呈、時事新報館　主筆先生台鑒、

兵工廠定期試炮

軍政部上海兵工廠、最近完成新式機炮、定於十九日下午一時、在西砲台試砲、已布告附近居民、以免誤會、並悉如遇天雨、則延期舉行云、

烟兌同業反對增照稅

上海市烟兌同業公會滬北籌備處、昨日下午二時、爲烟酒牌照稅非法增加二成事、特召集全體委員開會、到陶忠唐滕致祥等念餘人、由王成棟主席、討論事件、(一)市民聯合會來函、爲烟酒牌照稅局、對於北四川路同業之牌照稅、額外增加、頗有異議案、議決、函達總局發言、烟酒牌照稅、對於酒業未有增加二成之說、而烟兌業竟加二成、似有未合、查該辦稅各委員、月支若干、及收入一切、均未宣布、應請聲明理由、並佈詳細賬目、議決、甲本會以保障同業利益爲主旨、函達公會、若此項烟酒牌照稅、是公會辦理、應請將賬目詳細報告、㊀如非公會名義舉辦、則本處受同業之報告、亦宜依法保障、議至五時、始行散會云、

（航）（訊）

▲漢口水大落　今年武漢大水災以後、長江內之沙泥、均沖入江底、入冬以來、水勢減退、而江內淤積、較往年爲甚、故皖間水落至九尺、而太子磯擱輪有七艘之多、及至昨日已漲到十尺、各船出淺、而漢口方面昨來電告、水又退落僅留八尺七寸、爲歷年長江水退之最新紀錄也、

▲江輪難通行　此次水退、各江輪行駛十分困難、三北之鳳浦新寧興等船、自太子磯拖出至漢後、昨已發電來滬、請示滬行、各輪是否照常開行、茲聞各公司議定、一面減少貨載、一面照舊通行、不可停班休航、

▲再加淺水費　上月十五日長江各輪局已經議定、增加淺水費百分之十五、但規定上海赴九江漢口等貨、今因淺水範圍、已及下游、前法已不適用、特再續請辦議、自星期一起、本埠各輪局將前加之淺水費成半取消、即于是日、上海運出之貨、一律增加、淺水費至百分之三十、昨已通告各客家矣、

今日市民大會

當局將派警探防護

今日上午十時、各界在西門公共體育場舉行市民大會、本市農工商學界、均有代表參加、惟恐屆時開會時、將有暴徒混入、故意搗亂、刻警務當局已得悉、將派密探及警士到場、嚴密防護云、

旅暹僑商運米助賑

計三萬餘擔

市商會昨接暹羅中華商會馬立羣來電云、上海市商會轉各省水災急振會鑒、寒電悉、近將再運暹米三萬餘石、赴滬轉賑、計伸國幣十四餘萬元、馬立羣叩刪、

密雪根大學同學會年會

美國密雪根大學同學回國後、在各界均佔重要地位、服務於滬上者、亦有百餘人之多、該會每年有年會之舉、聞本年會員大會、定於本星期日下午七時、假座威海衛路蔡爾鳴路口中社舉行、同時附有各種餘興、據該會書記沈孝光君稱、凡該校同學、如未接到通告者、均請準時蒞臨、以襄盛舉云、

公用局進行浦東自來水廠

增加經費至二十八萬元

浦東沿浦一帶、工廠洋棧林立、各地居民叢集、故人口日增、商市日盛、乃羣以有亟建水廠之必要、現經市府核准、並增加經費至二十八萬元、令由公用局積極進行、刻日觀成、誠浦東市政之重大建設、居民之無上福音也、記者昨晤公用局第一科顧震白君、蒙告經過情形甚詳、茲分紀如次、

▲動機　浦東沿浦一帶、以爛泥渡商市最繁、惟該地因居民龐雜、動輒焚如、屢屆大火後、當地士紳有感、雖臨浦濱、但一旦火起、即汲水爲難、迨勢成燎原、蔓延不可收拾、倘若有自來水、即可如滬上之得心應手、且於平日居民飲料上、亦可便利衛生不少、故呈請當局設計、終以在前市政負責乏人、故屢議屢輟、

▲經過　在張前市長岳軍任內、曾經沿浦民衆聯名請求、市府令由公用局擬具計畫及費用預算、張市長於屬合於浦東需要、以自來水廠確方呈復後、故即毅然令財政局撥款十五萬元舉辦、

▲中止　公用局正擬領款十五萬元、依照計劃進行時、忽金貴銀賤潮興、以致原定十五萬元、將大半向外洋購置機器者、終因金貴關係、價值倍增、以致原定十萬元、超過預算、經公用局呈請市府追加經費、終以市庫支絀、未有指令、水廠事宜、乃又延擱而告中止、

▲進行　現沿浦火警雖未聞、但據衛生局統計、死亡率年有增加、考其原因、不外飲水不潔之故、當地民衆、乃重伸前議、呈請市府、對前計之水廠、積極進行、以重民命而保安寧、

▲舉辦　新任吳市長鑒呈後、即調閱案卷、對浦東等建水廠、確爲切要之圖、既關火政民命、是不容或緩、前次舉辦既因受金貴影響、費用不足而中輟、殊爲可惜、現爲求早日實現起見、雖市庫未裕、且未列入預算、特臨時支十三萬元、合前存十五萬、共計二十八萬元、命公用局貢局長依照原定計劃舉辦、斯爲吳市長蒞任後之嘉惠市民第一新猷也、

▲過渡　公用局在前因水廠不克舉辦、乃鑿一自流井、於爛泥渡中市、附近居民稱便不少、惟自流井祇限於近段居民、故在現水廠進行期中、就井邊加建一水塔、引井水至塔、加壓力後可及遠、以作過渡、且該塔將來水廠落成後、亦有用也、

▲廠址　公用局自經吳市長增加經費後、現正與德商洋行訂購機件、一面將前勘爛泥渡游龍路桃園宅基地三畝餘、付價購入、繪就廠屋圖樣後、即登報招標建造云、

重慶市校長頌揚

韋廉士醫生紅色補丸

身體虛弱於熱病衰喪之後

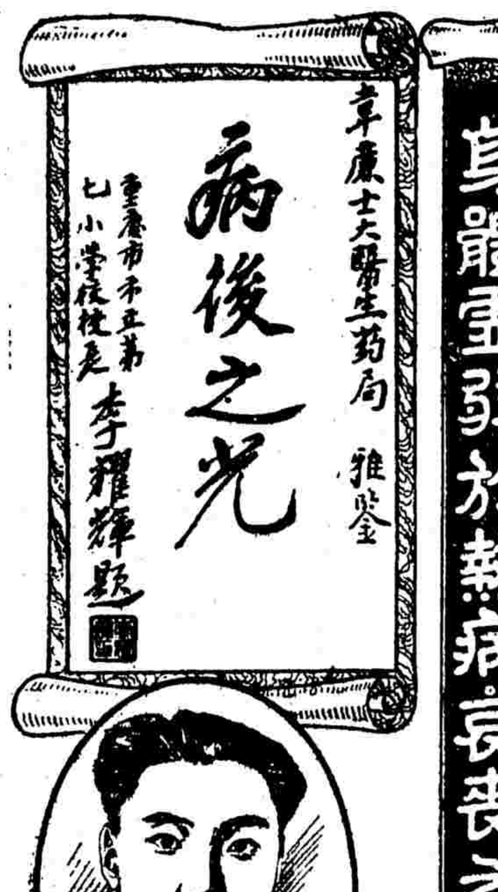

韋廉士醫生紅色補丸久已馳名天下爲補血健腦良藥當使億萬人恢復健康幸福頌揚之語似亦無復有加然而敝局却喜此丸益人功宏效久頌揚之語不斷而來右方縮影「病後之光」係四川重慶市立第七小學校校長李君耀輝所題贈李君因喪偶疾病交困心身得斯丸復其健康眞無異眞光之照臨之黑世也李君來書如次

「余因開學不久與內子同罹回歸熱不幸內子逝世以積弱之軀忽遭變故致精神愈困食量減少身體愈虛承友介紹服用韋廉士紅色補丸不特旬月胃納漸增健康漸復此皆貴補丸濟世之功無以爲報特題「病後之光」用誌銘感之意尚希惠存爲荷」

韋廉士醫生紅色補丸補血健腦之功無分男女老少一槪神效各藥房均有出售或直向上海江西路四五一號韋廉士醫生藥局函購

特別警告

諸君注意上述之治療係由韋廉士醫生紅色補丸之效力非廉價形似之丸蛋形紅色補丸價貶奸商有以影射紅丸爲餌者須謹防之必得眞正韋廉士醫生紅色補丸方能補血强身其他治療之成分無有也

有連環性的 陳秀英被控共同詐財

幼字范姓繼爲鍾妾 范鍾訴訟進行未已 陳忽出走向鍾警告 鍾加考慮具狀告陳

浙江湖州女子陳秀英、現年念二歲、幼年時經其母許配與同鄉人范大鏞爲妻、范任職軍界、向駐濱皋、因職業之關係、故迄今未議婚娶、距至去年五月十八日、陳秀英忽改名瑞芝、由婦人沈佩珍之紹介、突然下嫁鍾章耀爲妾、並於是月念七號、又改名靜芳、登報警告未婚夫范大鏞。范在漢見報、即趕來上海交涉、一面由范母蔣氏、向第一特院訴鍾重婚姦非、旋經判決、鍾章耀無罪、而范遂又提起確認婚約之訴、正在訴訟進行之中、陳秀英突在鍾家出走、更委任律師、

向鍾警告 鍾細加考慮、認爲以前種種事情、實有共同詐財之嫌、遂委任徐炳成陳福基律師、具狀特一院、以刑事控訴陳秀英、范大鏞、及范母、蔣氏女母陳氏、

共同詐財 其理由謂瑞芝(即秀英)入門後、即自稱前夫爲金百氏、生過一子、因夫子均亡、無法度活、不得已另行改嫁、乃未滿旬、竟

異想天開 改名靜芳、登報警告未婚夫范大鏞、催其速來面議、不久范即前來、要求鍾貼其損失最少二千元、由鍾委託律師出款、與范了斷、詎後又勾串以刑事控訴、結果失敗、乃又以民事訴陳女、請求確認婚約、鍾置諸不理、彼等見目的不能達、陳瑞芝遂席捲飾物潛逃、且委任律師、向鍾警告、而其

所委律師 即范大鏞之代理人黃修伯律師也、伏查上海一隅、爲萬惡薈聚之所、陰奸詐百出、設局詐騙、串放白鴿、幾無日無之、惟陳瑞芝之種種行爲、忽串人恐嚇、忽致函警告、忽而提起刑訴、忽而提起民訴、既使人無從捉摸、復令人窮於應付、大有

神出鬼沒 之手段、其設計之巧、用心之險、較諸一般之放白鴿者、實有天淵之別、倘不依法嚴加懲治、將來貽害社會、何堪設想、請求依照刑法三百六十三條之罪、治各被告以應得之刑、並追償衣飾等

各項損失 昨午後由江公亮推事開庭傳訊、先由鍾章耀及其代理律師徐炳成陳述起訴意旨、詰之陳秀英供、對于父母將我許配與范大鏞之時、尚係幼年、故均不知、去年來滬、欲至絲廠工作未成、經沈佩珍之介紹、嫁與鍾爲室、當時言明係作繼室、不料

係屬姬妾 然木已成舟、無可奈何、江推事以本案須傳媒人沈佩珍到案、遂諭本案改期再訊、

江北舢舨內 搜獲巨量毒物

烟土四大袋 嗎啡一大包 老總會碼頭 卅號捕查見

前晚十一時許、洋涇浜北首老總會碼頭、泊有江北舢舨一只、形跡可疑、時經水巡捕房三十號華捕巡江經過、正擬盤查、詎該舢舨內躍出一人、上岸圖逃、適被總巡捕房西捕攔獲、同時水捕已在舢舨內搜出烟土四大布袋、嗎啡一大包、當將船貨連同逃犯、一併帶回水巡捕房、訊據該犯供稱、名吳阿增、年三十四歲、蘇州人、對於大批烟土來源、則支吾其詞、捕頭令將烟土嗎啡一併過磅、計烟土重一百十斤、嗎啡十九斤、昨晨併送海關存棧候燬、該犯交包探吳榮生解送地方法院訊辦、

怡和碼頭發現 無主財物

價值不貲 無人看守

上海市公安局水巡隊第一分隊隊士孫德齡、楊佩霖等、於昨日下午一時許、在浦東陸家嘴怡和碼頭浮碼頭上、查見有網籃兩只、手提皮箱及木盒各一、並無人在旁看守、警等守候良久、並不見物主到來、當即帶回分隊、實施檢查之下、旋於手提皮箱內、發現烟膏一盒、鈔票洋二百元、花旗銀行一元滙款兩紙、一紙係一千元、一紙係四百元、明壳金表一枚、附帶金練一條、金單角兩枚、又金四開十四枚、金八開六枚、翡翠金戒一枚、翡翠四塊、藍色寶石一塊、參鬚一盒、綢緞衣料四塊、及各式衣服什物等、當因並無物主、遂即轉解總隊、由梁總隊長檢點之下、即於今日備文申送市公安局核示、

汽車撞在樹上

由吳淞來滬 乘客三傷一

昨日上午八時二十分許、有一租界照會一七二〇七之營業汽車、由吳淞載三人來滬、駛至軍工路鐵路工廠附近時、因車行過速、司機不愼、忽撞于路旁樹上、車身毀壞、搭客受傷、均自投海濱醫院求治、幸所傷甚微、故乘客曾自新、[illegible]封裹後即出院、須圍楨、朱世章兩人未傷、不過稍受震動、汽車夫名施小弟、被扣于公安局七區第一所、該車係本埠四馬路浙江路口林記汽車行所有者、

孟根寶誘拐少女

一而至再 愍不畏法

秦興人王龍昌、年四十歲、現住閘北山陽路、向業小本經營、有一甥女名方春寶、現年十九、因鄉間生活艱困、曾於去年來滬、由王介紹入滬西喜和紗廠內作工、並又寄居於勞勃生路喜和工房、王樹才所開之包飯作內、朝往夕返、勤勞異常、詎至本年月間、忽有同廠作工之孟根寶、與該女發生戀愛、遂將該女春寶拐逃無踪、王即四處找尋、卒無着落、直至上月底、始在曹家渡地方、將甥女方春寶尋獲、擕回家中、擬俟有便、送其回鄉、不料甫逾一週、於本月八日、該女正在門外、忽又被孟根寶引誘逃逸、乃王憤恨非常、以孟甚愍不畏法、膽敢復來拐逃、遂偵騎四出、至前日下午、得悉孟與該女仍匿於附近之丁房內、當即按址前往、果將兩人一併拘獲、鳴警拘入六區警署、經任區長分別訊問一過、以案關誘拐少女、竊盜奸佔、旋即備文併解地方法院訊究、

薩波賽路上 張小三等被拘

圖攔刦 裝大便 磚頭下 獲手槍

江北人盜匪張小三、楊則五二人、於前晚深夜二時許、携帶手槍、在法租界薩波賽路、冷靜處徘徊、希圖攔刦行人財物、被法捕房四號包探張道榮、巡緝到來查見、一併拘入捕房、昨解第二特院、先由捕房律師顧守熙陳明案情、捕房依刑法三四八條第二項强盜未遂罪起訴、被告等在薩波賽路、希圖行刦路人財物、見包探經過時、第一被告蹲伏在地、假裝大便、第二被告在傍談話、移時第二被告亦蹲地假裝便溺、包探見其情節可疑拘捕、旋在草地磚頭下、檢獲手槍、帶入捕房、現因時間倉促、不及調查、請求改期調查被告等、有無犯案、再行解訊、又據包探報告拘捕兩被告經過情形、經羅推事向被告等略訊一過、遂諭被告等還押、候改期續訊、

理髮匠强姦幼女

陳文寶才十三歲 以觀金魚哄入室

滬西膠州路大夏中學隔壁、亞東理髮匠陳鶴亭、揚州人、於昨日下午二時許、有對門陳永興之次女文寶、年十三歲、時常懷抱幼弟、年四歲、至理髮店游玩、不料陳乘間進以果餌、哄騙文寶、內有金魚數尾、非常美麗、文寶不知是計、隨陳入內觀魚、乃陳色頓時獸性衝動、將門反扃、强將文寶衣袴脫去、圖行非禮、文寶雖經力掙、卒以力弱不敵、竟被姦污、其時文寶之弟、無人照顧、大聲哭泣、遭伊母正在尋覓兒女、聞聲尋往、見陳形色慌張、奪門而出、文寶之母、尋見兒女、見文寶衣褲、始詢悉被陳强姦、當即助女穿好衣服、出外喚捕、及一七四號華捕到來、陳以情虛逃逸無蹤、祇將被害人文寶、帶入普陀路捕房、請爲緝兇究辦云、

旋逃旋獲

閘北偷鉛皮賊 彭浦保衞團拘獲 游民習藝所拒收

前日下午六時許、閘北中興路大統路口、新建築之大興小菜場屋面、有一竊賊、正在捲竊鉛皮、其法將全張新鉛皮、捲成原疋洋布式、然後攜取潛逃、恐

△已非一次 爲該處彭浦保衞團看工閘員察破、上前查問、該竊賊答稱、伊係小工、向該閘員明知係偷竊、乃佯作無事退走、潛報第二隊隊部、并喚到小工頭某甲、協同團員多人前往、該竊賊尚在

△認眞捲取 經甲認明、并非小工、故當將其擒獲帶隊、訊據供稱名傅三、年二十六歲、通州人、普善路三益里三號、家鄉有五十九歲老母楊氏、長兄傅大、三十三歲、次兄傅二、二十八歲、均柿田爲生、伊來滬有一年多、專以

△偸竊爲生 右肩有傷疤兩條、據稱、前在家鄉販賣私鹽之扁擔痕、惟形似刀疤、該隊擬將其送游民工廠、但該竊賊力氣甚大、非少數團員所能抵敵、故將其兩手加拷、以防意外、然該竊賊、視若無事、至十時許、乃乘人不備、竊取鑰匙、將手拷脫下圖逃、經人覺察、

△重行鎖上 迨今晨二時餘、隊中員丁等均已就寢、祇守夜門崗遇番各一、在門口有事、而該竊賊竟將手拷强行脫下、逃向樓上欄前、跳往對面墻上至弄口、見有人守望、跳入一號住戶之天井內、不料作黑暗間、碰碎一花缸、墮地有聲、經人喊救、

△又被檢獲 昨送游民習藝所拒收、現在尚留隊部、不知如何發落、昨見該竊賊衣服襤褸、兩目橫視、咸稱竊賊中之巨擘云、

宋秋生 購汽車贓物被捕

偷汽車積犯供出 贓物均賣給該行

市公安局破獲偷竊汽車積犯林全根等五名口、並搜出汽車五輛、已誌昨日本報、

—明星車行—購買小貨—

該犯被捕案、據供所有車胎及一切機件贓物、均賣給南火車站前門、明星汽車行主宋秋生、市公安局偵緝隊據供後、以該車行購買小貨、有犯刑律、當即派員前往傳訊車主人宋秋生到案、

—押犯指捕—贓已呈案—

昨日偵緝隊奉令、押同該犯、前往該車行指捕、詎料宋秋生竟敢違抗、並欲毆辱偵緝員、當由該隊隊員、電詔高昌廟派出所派警到來拘捕、一時圍觀者甚衆、按所有贓物、業已呈案辦究、

王彥純罰一百四十元

爲瑞綸廠失絲 藏匿是項贓物

斐倫路二百十七號門牌、瑞綸絲廠、上月念六號之間、失竊值銀二萬七千兩吐絲十二捆、報由虹口捕房、飭經華探武德裕、偵悉是項贓物、竊匿南市華界林蔭路怡德坊十號門牌、杭州人王彥純家、遂密往會同該管公安局探員將王逮捕、詰悉有一部原贓、寄與西林路西林寺知友常州人馬翰如處、即按址前往、將馬緝獲、提同贓物絲三木箱、一併連同捕房、解送第一特區法院訊押、候案、贓物先行發還事主、昨由江推事莅第三刑庭續訊、捕房律師錢恂九陳明案情、繼王彥純供、是項吐絲、係三房客張姓、稱伊擬開設絲襪廠所用、此絲來源乃係某錢莊押款之拍賣貨、因與馬相識、故暫寄他處、實不知係竊贓、現張姓已在逃等詞、馬翰如供、上月念七號、由王彥純交來絲三木箱、謂係他之三房客張姓織絲襪之料、在數日間、即可取去、不疑乃來歷不明之贓物、請庭上明鑒、並延范剛律師辯護、江推事着雙方律師辯論一過、遂判決王彥純處罰金二百四十元、馬翰如無罪、捕房錢律師、對於馬翰如部份、捨棄上訴、當庭開釋、

分別判決

搶刦八家盜匪 萬子云陳利吾移一院 嫌疑犯靳等三人開釋

盜匪楊國春、萬子云、陳利吾三人、於上年十一、十二兩個月間、先後糾黨持械搶刦法大馬路三一五號、德豐祥洋貨店、又同路四一五號、同豐永絲綫店、又同路三六三號傅祥記紗號、又同路三八二號鎰泰機器店、又同路四三五號乾大順帽子店、天主堂街六十二號、顧錦祥絲綿店、又同路三三三號盈豐紗店、又同路五十七號大中華襪廠等八家財物分肥、現由法捕房特別機關探目張子楹等偵悉、將楊等三人拘獲、抄出盒子砲手槍各一支、子彈七粒、又獲嫌疑人靳永本解送第二特區法院、捕房依刑法三四八條强盜罪起訴、經羅人驥推事提訊楊萬陳三人、供認行刦、靳等三人同供與盜案無關、由法院指定姚肇第律師、爲被告等義務辯護之下、宣告審理終結、昨日上午、由羅推事、升座第一庭、分提被告等到案、判決楊國春常業强盜一罪、處有期徒刑九年、萬子云、陳利吾、常業强盜一罪、各處有期徒刑十一年、盒子砲等手槍子彈沒收、靳永本顧應生、張四有無罪、判畢、據公共租界老閘捕房探長尤阿根、探員陳永貴投案呈遞、第一特區法院公文聲稱、查得萬子云、陳利吾二人、於上年十一月十六日、搶刦雲南路三八九號、晉豐祥洋貨店、又同月念八日行刦廣東路五三二號鴻興襪廠兩家財物、請求移提歸案訊辦、詰之萬陳二人、承認行刦、宣諭萬陳兩人、准交第一特區法院來探陳永貴帶去訊辦、靳等三人、當庭開釋、

章稷甫等 冒探索詐案宣判

各處有期徒刑一年

章稷甫、黃建中、裘耀山三人、向台州人鄭國平、取得僞造廣東第四集團軍師長、吳卓威委任狀、爲副旅長之白綾委任狀一張、於上年十二月十四日上午九時、糾黨至法租界霞飛路聯益坊一號、前任兩浙緝私大隊長金華人吳祝輝、(即卓威)家、指吳冒充師長、濫發委狀、聲稱現由國民政府、懸賞五千元、通緝拿辦、當時章冒充法捕房包探、裘充司令部偵探、對吳云、國府有公事、致江蘇保安隊、由保安隊轉咨淞滬警備司令部、協同法捕房前來拘捕、如能出洋二千元

來函

敬啓者、頃閱一月十六日貴報本埠新聞、載有鄭標之子鄭漢心被刺新聞一則、內載勝發興、鄭人禮安等、現在蟄居杜門不出、原無在滬洲飯館房等事、或另有其人、亦未可知、敝號事關名譽、即希更正、以免各界誤會、不勝感盼之至、專此並頌大主筆先生撰祺、鄭人禮安謹上、

金市挫疲中忽鋒俏

亦難逃物極必反之公理也 較前日回漲計十三兩有餘

昨(十六日)標金跌風已息、形勢鋒俏、因達掉期日、故於晨八點三十分、已開始營業、然各經紀人於八點前、在場外已做交易、而二月期、仍由六方貼出、初爲四兩、另至四兩七八錢、迨正式開市、爲三兩九錢、嗣因大戶願意掉出、遂漸見小、最後僅計一兩七錢、所有二月期已無買賣、均改做三月矣、開盤爲六百七十三兩四錢、收盤八十兩半、比前日回漲十三兩一錢、乃迭跌多日之反響也、今日三月份已上場、買方興奮、早已越出六百七十兩、蓋銀市報跌所致、旋後掉期見漲、且賣戶活動、又聞外電有維持失業工人、銀價或望有起色之說、以此稍挫、然英美匯兌、漲勢頗仍、致滬市英金合緊、夠以美金明鬆暗緊、各號努力購進、且有行家結欵、而遠期由二十二元七五、縮至一二五、英金亦破進十一辦士之內、場上求過於供、價乃逐出六百八十兩、下午因逢週六無市、實此週中狀態複雜、初見高翔、曾冒出七百兩、旋因時局關係、破六百七十兩、厥後復呈和緩之象、全週有二十四五兩迴顧、統核二月期復跌十三兩之譜云、

▲前市 昨晨三月份開盤六百六十九兩、大條銀跌去十六分之五、又加至七十一兩七錢、惟悉大條脚地美國售而復購、更以掉期勢盛、遂四分之一、銀價公私電各跌八分之一、各號買者恒多、繼趨下游、台面上元茂永恒餘大德成大興永念聲相繼來賓、價即較高、至九點十餘分、卒爲六十六兩二錢、又以英金中日等銀行均有出售、如三四月十一辦士一二五、又美金七五可結、直至英金揭曉縮小一二五、美金略長一二五時、又加至六十九兩三錢、次爲八兩光景、然內部趨勢尖利、三井吸四月三十三元六二五、又吸英金一二五、市面趨佳、福餘元大永大德成同太昌等、胥有吸手購買、頃刻穿出七十兩、至十點一刻後並形生色、殆英金由廣帮向結補空、計〇六二五、又美金僅結三七五、至十點半後爲七十六兩二錢、其中不過一兩餘回顧、入後福餘元茂永及套頭均賣、即陰二兩、至十一點一刻爲七十三兩、然匯票尚堅、故又向上、計三井正金出四月美金一八七五、住友出英金十一辦士九三七五、乃價愈上、竟跳起七八兩、十一點五十分達八十一兩、斯時中法與匯豐四月美金一八七五、轉瞬略挫二兩餘、乃賣者仍動、而零戶多頭、既已獲利、遂皆脫手、故退爲七十八兩半、追收市七十八兩八錢、續又做至九兩、內外較前日(加掉期)大約高上十三兩之譜、按半日間最大八十一兩、最小六十六兩二錢、計有十四兩八錢上落、物品早市六十九兩三錢、收市七十九兩、揭價改爲七百念四兩半、計撳五十五兩至四十四兩、登帳一二月八十一兩、三月七十九兩、補水八十一兩、赤條計加九兩半、交易零星、台面上交易尚盛、[illegible]

金業交易所

二月份標金上午開盤	六七三・四〇
又 最大價	六八一・〇〇
又 最小價	六七〇・六〇
又 午時收盤	六八〇・五〇
三月份標金上午開盤	六六九・五〇
又 先令開出	六六九・三〇
又 最大價	六八一・〇〇
又 最小價	六六六・二〇
又 午時收盤	六八〇・八〇
正月份 登帳	六八一・〇〇
二月份 登帳	六八一・〇〇
三月份 登帳	六七九・〇〇
補水 上午	六八一・〇〇

銀樓飾金

(單位元)

銀樓同行足赤金	九六・五〇
又 收進	九四・五〇
銀樓首飾紋銀	一・七五
恒孚上足金	九九・〇〇
又 收進	九五・〇〇
恒孚首飾紋銀	一・七〇
銀樓新同行金飾	九七・五〇
又 收進	九四・五〇
又 首飾銀	一・七五

▲證券物品交易所 標金(煉見九七八標準) 前市 後市

三月期開盤	六六九・三〇
最高	六八一・〇〇
最低	六六六・〇〇
收盤	六七九・〇〇

外匯市況頗俏

匯兌軋大

昨英美銀市均已回跌、市面軟而復堅、匯兌續跌不已、並對美計三元四角八分半、美匯英三元四角八分二七五、至匯豐掛牌、英金縮半擋(一二五)計爲一先令十辦士八七五、美金反長一二五、計二十三元二五、香港加一二五、計七十五兩八七五、餘如德匯勿更、和匯反長一元半、印法坡均改緊勢、殆銀行實際交易之價、均尚挺秀、雖匯兌軋大、英金應緊、美金猶亦俏利、結果比較前天社英金縮二七五、美金縮六二五、實由英美烟公司等洋商、均有結款、於是金價掉期擊中、已見鋒銳之象、金帮交易、甚形敏活、計英金成交十萬鎊、稍有扒結、又美金約共七八十萬元、大半購買、間有套頭、又廣帮生大以抵前空、因該號已休業矣、此乃了結也、下午因値週六、照例停市云、

▲英匯 內盤半日間有二五差次、向結遠期、最緊價一先令十辦士八七五、最鬆價十一辦士一二五、早市出價一八七五至一二五、買價二五至一八七五、三井買三月一二五、浙江三井上海出四月一二五、三井買三月一二五、華比進四月〇六二五、又出四月六二五、(生大進)安達出住友進、互做三月〇六二五、三井出四月十一辦士、至午時住友出三四月十一辦士、至十辦士九三七五、午收出價十辦士七五至八七五、買價十一辦士至十辦士九三七五、仍以近期似鬆、

▲美匯 內盤早午間有六二五上落、向結遠期最緊價三十三元一二五、最鬆價三十三元七五、上午出價六二五、進價七五、住友出二月三二五、三井住友出四月七五、三井進四月住友出三月、同爲六二五、浙江出四月三七五、上海出二月二五、正金出二月三二五、住友出二月二五、三井出三月一八七五、正金出四月一八七五、三井出四月一二五、中法與匯豐互做四月一八七五、收市出價三十三元〇六二五至一二五、買價一八七至二五、近期略緊、又美金掛價一元、合銀三兩〇一分八八六六、

▲國外電匯

近期大條	十九辦士六二五
遠期大條	十九辦士七五
紐約大條	二角〇二九
英美匯兌	三元四角八分半
美英匯兌	三元四角八分二七五

英美銀價均縮 孟買仍停市

昨(一月十六日)倫敦來電云、中國先進後出、美國略有脫售、缺乏維持者、收市後市況平穩、美國傾向購進、據大條銀復又回跌、計近期縮去三一二五、爲十九辦士六二五、遠期縮[illegible]、爲十九辦士七五、又接紐約來電、美銀價亦見回縮一二五、計現貨爲二角〇二九、市況尚平、孟買停市云、

▲匯豐掛牌

[illegible]	一先令十一辦士[illegible]
倫敦電匯	一先令十辦士八七五
倫敦即期	一先令十辦士八七五
倫敦四月期	一先令十辦士九三七五
(以上各合規銀一兩正)	
印度電匯	一百二十六羅比
法國電匯	八百四十七法郎
紐約電匯	三十三元一二五
爪哇電匯	八十二盾五
漢堡電匯	一百四十馬克
(以上各合規銀一百兩正)	
香港電匯	規銀七十五兩八七五
(合香港洋一百元正)	
新加坡電匯	規銀一百三十三兩

週末厘拆寂況

昨日銀洋市況、以週末關係、格外淡漠、而收解消息、尤爲清靜、茲將市情分誌如下、

▲洋厘 早市爲七錢一分五厘三毫七忽半、午市爲七錢一分六厘一毫二忽半、交易早市洋匯頭欵做出一百六十萬〇五千、午市九十二萬、鈔票早市無交易、午市四角、場外鈔票早市八萬五千、午市七萬、銀行交易早市互市五十萬、午市互市八十萬、小錢莊交易四十餘萬、

▲銀拆 早市銀拆八分、午市九分、劃頭加水三四分、銀行掛牌不挂、拆票交易早市轉賬一百三十餘萬、新交易三十餘萬、午市交易二十餘萬、小總會中交易九十餘萬、

▲輔幣 四開小洋早市爲六錢五分九厘七毫半、午市爲六錢六分一厘一毫半、交易早市十三萬角、午市十一萬角、八開小洋早市爲六錢五分八厘七毫半、午市爲六錢六分七毫半、交易早市六千角、午市二千角、銅元三百七十二千五百文、較長一千五百文、拆兌價早市爲一千〇八十四角二分、午市爲一千〇八十二角二分、坏二百五十六文、貼水二十一文、早午場同、衣牌價早市爲二千六百六十五文、午市爲二千六百六十七文、

▲銀洋錢市

	上午	下午
國幣別 錢	七・一五三七五	七・一六一二五
銀拆	〇・八〇〇〇	〇・九〇〇〇
江南	六・五八〇〇	六・五七五〇
廣東	六・五九七五	六・六〇二五
銅元	三七二・〇〇〇文	三七二・五〇〇文
衣牌	二六六五文	二六六七文
角坏	二五六文	二五六文
貼水	二一文	二一文

標準紗花較有起色

▲人鐘標準 昨日標紗市況、轉形堅穩、蓋以美棉稍有起色、而市上客銷、亦見活動、且目前存貨又不厚、所以賣戶漸盛、而老空頭均思補進矣、全日買進者、計恒德一千包、公泰六百五十包、信誠昌八百五十包、厚豐昌五百五十包、泰昌四百五十包、明德四百包、賣出者、計森康一千一百五十包、榮興七百五十包、益和六百五十包、吉豐四百包、愼昌四百包、各月期價如下、

月期	最大價	最小價	收盤價	比較	成交數
一月期	一五四・七〇	一五三・七〇	一五四・五〇	大九〇	四三〇〇〇
二月期	一五四・五〇	一五四・二〇	一五四・三〇	大七〇	二一〇〇〇
三月期	一五五・〇〇	一五四・二〇	一五五・一〇	大七〇	二一〇〇〇
四月期	一五五・〇〇	一五四・四〇	一五五・一〇	大八〇	一九〇〇〇
五月期	一五五・〇〇	一五四・三〇	一五四・九〇	大九〇	一三〇〇〇
六月期	一五五・一〇	一五四・六〇	一五五・一〇	大五〇	一〇〇〇〇

▲漢口標準 昨日花市、亦以美棉消息較有起色、紗市轉佳、且市上現貨亦漸帶緊、所以買戶轉旺、台面遂以趨堅矣、全日買進者、計同豐二千九百擔、益昶二千四百擔、源大一千一百擔、和愼九百擔、天隆八百擔、賣出者、計森豐一千七百擔、義餘一千四百擔、吉豐一千三百擔、愼昌一千擔、森康八百擔、各月期價如下、

月期	最大價	最小價	收盤價	比較	成交數
一月期	三一・五五	三一・二五	三一・五五	大二五	六二〇〇〇
二月期	三二・〇五	三一・八〇	三二・〇五	大二〇	五七〇〇〇
三月期	三二・四〇	三二・一五	三二・三五	大二〇	四八〇〇〇
四月期	三二・六〇	三二・四〇	三二・五五	大二〇	二五〇〇〇
五月期	三二・九〇	三二・七〇	三二・九〇	大二〇	一〇〇〇〇
六月期	三三・〇五	三二・八〇	三三・〇五	大二〇	一三〇〇〇

現紗市況續有起色

昨日現紗市況、續形開展、客帮需要、仍不寂寞、而同行心思亦見活動、全日共做開三千一百八十五包、內同行交易一千一百五十五包、各帮辦去計廣東三百七十包、內地二百五十包、汕頭二百九十包、四川九十包、長沙一百九十包、當價較昨大五錢、各牌紗價列下、

前市

支數	牌名	價格	地點
四二支	人鐘	三一〇・〇〇	內地
二十支	採花	一七七・五〇	廣東
又	雙馬	一七七・五〇	
又	命城	一八一・五〇	
又	人鐘	一七六・〇〇	內地
十六支	雙龍	一七〇・七五	
又	人鐘	一六五・五〇	又
又	汽球	一六五・五〇	四川
十支	紅荷蜂	一四三・二五	廣東
又	彩魁	一五三・七五	四川
又	帆船	一四七・五〇	廣東

後市

支數	牌名	價格	地點
四二支	花蝶	三一三・〇〇	內地
又	雙獅	二九五・〇〇	同行
三二支	命鷄	二三二・〇〇	四川
又	金城	二三六・〇〇	長沙
二十支	富貴	一七五・五〇	內地
又	人鐘	一七五・五〇	廣東
又	雙馬	一七八・〇〇	汕頭
又	天官	一六八・五〇	又
又	球鶴	一六四・二五	又
又	彩球	一七四・七五	四川
十六支	紅奎	一七六・〇〇	又
又	採蓮	一八〇・〇〇	長沙
又	人鐘	一六五・五〇	內地
又	紅團龍	一六五・五〇	同行
又	金城	一七〇・五〇	內地
十支	鴻福	一四〇・〇〇	同行
又	紅奎	一三〇・七〇	四川
又	彩奎	一三二・五〇	又

現棉廠需稍淡

昨日現棉市況、亦形穩定、惟廠需稍淡、到貨只通州花三百包、茲將開出之花價列下、

漢益紗廠進 埃及花 一〇〇包 價三八・五〇 現貨送廠

米市平平

▲滬南米市 昨日來源三十餘號、因卒秀堂較斛之期、共較斛于三百餘只、故而本街去路有限、厚薄更價加一角另、餘貨站他

豆市轉佳

同油價趨上乘

昨日大連豆市況轉佳、來源轉稀、產價報昂、大連現豆升至五元〇一分、各帮進胃略佳、常錫內地以及浙路同有進辦、當地廠家亦有染指、統市開成三十餘車、大連平格豆開四兩〇三分、至二兩九錢七、中大粒四兩一錢八分、哈爾豆三兩九錢半、價較前均好五六分、豆油因產價稍秀、本街亦帶緊、大連油存底漸薄、而及襄路進胃尚佳、價至十一兩五錢、輪貨四錢半、牛莊油則來源斷絕、脫性愈形扳緊、價至十二兩十一兩九錢、岐山油十一兩三錢、共交十餘簍許、市較前加一至一錢半云、

特珍交易甚盛

昨日本埠洋莊茶市、婺源屯溪等路之特別珍眉、協和洋行、鑒於茶價相宜、大舉搜辦、保昌天裕等行、亦均有零星辦進、交易頗旺、惟售開市盤、已縮至一百二十三四兩、較前已有百兩之跌度、華茶商頗受重大之虧折、至其定針眉貢熙等綠茶、及俄莊珍眉

洋行	牌號	茶名	件數	價格
協和	變昌	珍眉	七	二三五
又	六香	又	八一	一三五
又	賽天香	又	四	二二五
又	春裕祥	又	九	一三三
又	天香	又	九	一三三
又	怡怡	又	七	一三五
又	天香	又	九	一三三
又	蝶記	又	九	一二五
又	蝶記	又	九	一二五
又	桂馨	又	一一	一二〇

以上洪源永茶棧售出

洋行	牌號	茶名	件數	價格
協和	査瑞生	珍眉	一〇	一三五
又	三益祥	又	六	二一〇

以上乾記茶棧售出

茶市 全市未有成交云、

白廠經電仍不轉

昨日本埠洋莊絲市、仍難進展、緣歐美市場、絲銷依然疲靜、白廠經未電不轉、歐莊掉留雖濃、而廠方虧本難售、昨祇永興進三羊牌頂頭號二十六至二十八條份、黃搖經二包、價五百五十兩、中和進飛船牌頂頭號七里白乾經五包、價六百九十兩、澤昌進駝鳥牌頂頭號七里白乾經九包、價七百十五兩、

美棉統計週訊

紐約十五日來電、報告一週中原棉統計如下、

	去年一月十六日止	今年一月八日止	今年一月十五日止
本季上市之棉	一〇六六〇	一〇四六二	一〇八四三
自八月一日始美棉廠之提用	二七三三	二八四八	二九七一
自八月一日始美棉之總輸出	四二九九	四二七七	四四二〇
輸往日本	五五四	一〇六二	一〇九七
輸往中國	二一八	六六六	六九三
輸往英國	八〇〇	六二一	六三六
輸往德國	一二四四	八三二	八四六
紐約存棉	二二九	二二一	二一九
各港口及內地存棉	五八〇三	六九五五	七〇七五
其中美棉	八〇八八	九四一二	九三九七
自八月一日始世界共提用之美棉	五六六四	六二五五	六六五四
世界現有可見之供給	一〇三二六	一二二三二	一二二一六

外棉市況

紐約十五日電、棉市始因外商買進而漲、後因華爾街疲軟而跌、卒因空頭抵補再漲、

	紐約掛牌價	比較	合規元價	比較
正月期	六、五八	平	二六、四八	小一一
三月期	六、六八	大〇一	二六、八九	小〇六
五月期	六、八六	大〇三	二七、六一	小〇一
七月期	七、〇三	大〇二	二八、三〇	大〇二
十月期	七、二八	大〇二	二九、三〇	大〇三
十二月期	七、四二	大〇一	二九、八七	小〇五
現貨	六、七五	平	二七、一七	小一〇
利物浦棉市				
三月期	五、〇八	大〇四	二九、六一	小〇七
五月期	五、〇六	大〇四	二九、四九	小〇七
七月期	五、〇八	大〇四	二九、六一	小〇七
十月期	五、一三	[illegible]	二九、九〇	[illegible]
現貨	五、四一	[illegible]	三一、五三	[illegible]

孟買十五日停市

米價

[illegible]	十三元[illegible]
蘇州白更	十二元五角
吳江白更	十二元四角五分
車坊白更	十二元四角五分
同里白更	十二元四角
北埠白更	十二元三角
北埠蘆尖	十二元三角
北埠洋尖	十二元七角
北埠陰化	十二元三角
張堰早稻	十二元六角
亭林早稻	十二元六角五分
新鎮薄稻	十二元四角
青角薄稻	十二元四角
又眞特別	十三元
又冲特別	十二元八角
泗涇薄稻	十二元二角
練塘薄稻	十一元七角

▲滬北米市 昨日來源三十一號、市上去路平常、薄稻貨少、加起二角、變元亦加數分、

石永記特更	十四元五角五分
石興囝特更	十四元〇五分
陳海福特更	十四元
[illegible]特更	十三元七角五分
浦匋宏特更	十三元七角
朱松昌特更	十三元六角
朱永泉特更	十三元四角五分
姚崇南特更	十三元四角
何興興特更	十二元七角五分
李根福特更	十二元七角
鄒羊生特更	十二元六角二分
貝二囝特更	十三元二角
唐永泉薄稻	十三元一角
林金規薄稻	十三元
錢永生薄稻	十二元八角
倪根牛薄稻	十三元四角
楊揚和洋尖	十二元八角五分
陸去昌洋尖	十二元五角
毛德夫洋尖	十二元五角二分
馬永泉埠尖	十二元三角五分
陸云泉埠尖	十四元二角七分
盛洪洋變元	十四元
趙子昌變元	十三元九角七分
毛鴻夫變元	十二元八角
盛仁大變元	十三元六角
毛永泉變元	十三元九角五分
張根和變元	[illegible]

開灤售品處通告

敝處家用塊煤自本月十六日起售價每公噸(二二〇四磅)送到客家售洋十八元正(以租界內爲限此外路遠者酌加車資)其躉半公噸者計價洋九元二角正先付洋後交貨如荷賜顧請至下列各處接洽爲荷

外灘十二號開灤售品處 四川路六號開灤煤棧 麥根路A字五十四號開灤煤棧

二十五英里 萬國自由車賽

定五月一日在貝當路舉行

上海萬國競走、中華隊連年告捷、聲滿申江、良可欣幸、茲者、又將有一同樣性質之萬國自由車賽出現、且已決定於本年五月一日、在法租界貝當路舉行、規定每國代表四人、個人亦可參加、我華人方面、頗多能手如陳龍飛尤其佼佼者也、幸希及時訓練、冀能爲國爭光、本埠日本、安南、法國、俄國、僑民、對於此道、素稱擅長、實爲我國之大敵、尤以日人與安南人最爲可怕、此項比賽、刻正由工部局西人皮斯康氏進行籌備一切云、

馬來太不景氣 中華先勝六球送一隻

前鋒行動遲疑令人大失所望　今日借馮膺陳粲李五人助陣

馬來不景氣、令人大失望、昨與中華交鋒、吾人正殷殷期望該隊有較佳而較滿意之表演、以娛熱情之觀衆、那知接觸之下、毫無抵抗、三刻鐘間、卒負六球、要不是中華健將數員之缺席、與夫開放門戶以敬客、則所失當不可數計矣、最後兩分鐘、中華坐視以待、馬來始能扳回一球、以一對六結局、然已十分吃力、難如牽牛下井矣、該隊之最大癥結有三、一曰動作太慢、二曰平行傳遞、三曰停球不踢、綜此三端、則進不能攻、退不能守、敗也宜矣、今日對埠際一戰、更將不堪設想、不得已、借兵五員、聊充實力、

▲馬來不用三角陣　平線傳球安得不敗

是役也、馬來隊仍蹈動作過遲之覆轍、上半時、四面楚歌、困苦顛沛、姑無論矣、下半時中華安兵不動、門戶開放、馬來前鋒、機會極多、一一平白錯過、眞叫人失望不置、蓋得球時、每因行動不能一致、沒法傳遞、佇看準描頭、預備下腳、則敵人早已嚴陣以待矣、且傳球時、又常兩人成一平行線、不知運用三角陣、以圖挺進、實下策也、此種陳腐方法、既耗時間、復易被敵攔截、球出甚低、而少變化、往往未達目的地、早被人中途封奪矣、

▲開賽時兩軍陣容　陳鎮和陳璞丘東炎　三大健將均未出場

中華隊昨日陣線、與原定者大有出入、陳鎮和病、陳璞在京、丘東炎亦因事未能出戰、否則實力更强、馬來將作片片飛矣、開賽時、雙方佈陣如左、

「中華隊」
梁樹棠
李甯　馮運佑
周賢言　居開元　陳家球
錢敬鏞　陳洪光　戴麟經　陳威添　梅洪寶

「馬來隊」
黃錦柏
余焯華　許錦堂
甘金祿　黃克厚　梁福來
劉金融　關信德　謝金福　李文傑　鄧悅雲

▲形勢緊張五分鐘　—裁判陳吉祥—

鳴笛後、馬來開球、五分鐘內、聲勢頗盛、球常盤旋中華陣地、後中華左翼錢敬鏞沿邊深入、成角球未效、戴麟經高射越橫木、右翼梅洪寶打門、被黃錦柏以拳擊出、戴衝上已不及、馬來左翼劉金融來犯、李甯、馮運佑、兩人相讓、劉發射、周賢言救出、

▲馬來亞連失六球

十分鐘後、中華出師左路、錢敬鏞送門前、戴麟經斜射入門(一球)、爲狀淸晰、馬來是球一失、從此大不景氣、黃錦柏成衆矢之的、五步之內、英雄實無用武之地、繼而錢又傳球門旁、陳威添接送前方、陳洪光挑入網內(二球)、馬來鄧悅雲急射、周賢言已衝出過頭、極險、後經馮運佑救出、梅洪寶輪送敵陣、戴麟經毅援攻門、球彈木往入網(三球)不久、陳洪光連得兩球(四五球)後陳威添側面衝上、得戴麟經之派司、舉足發射黃錦柏撲救未着、乃成平打、最後馬來於罰球區域外、得一罰球機會、仍無建樹、此上半時之情形也、

▲後場陣線大調動

下半時起、雙方陣線、大爲更動、中華江善敬代馮運佑之職守、馮則代居開元作中堅、居改右前衛、陳威添退出、梅洪寶繼之、馬來劉金融代黃錦柏守門、余焯華與李文傑內外交替、顏奇聲代劉作左翼、陣線重列於後、

「中華隊」
梁樹棠
李甯　馮運佑
周賢言　江善敬　居開元
麥敬鏞　陳洪光　戴麟經　梅洪寶　陳家球

「馬來隊」
與金融
李文傑　許錦堂
甘金祿　黃宗厚　梁福來
顏奇聲　關信德　謝金福　余焯華　鄧悅雲

▲開門戶奉送一隻

易地再戰、中華門戶開放、存心禮讓、故形勢相埒、馬來鄧悅雲傳左方射擊、周接得、余焯華搶前傾跌、戴麟經、陳洪光、梅洪寶等、又相繼進擬、馬來前鋒、亦屢次進窺、皆未得手、後馬來鄧悅雲傳關信德、關射入一球、好不吃力、總觀此二刻鐘間、馬來機會極多、若能前後聯絡、善用時機、則所得當不祇一球、無奈漫如蝸牛、徒然令人代爲着急耳、

▲今日借兵戰埠際　馮居梁陳李五人　陳線侯臨時支配

馬來亞隊、今日下午三時、在棒球場與上海埠際隊交戰、爲免一敗塗地計、特向東華暨南兩隊、商借大將應敵、陣線臨時排定、賈勇爭芳名如下、馮運佑、居開元、梁樹棠、陳家球、李義臣等五人、埠際隊陣線如後(陳鎮和病)

周賢言
史澹克(副隊長)　白勃(隊長)
李甯　帆許　茂來　立特
魏士華　戴麟經　斯陵倫　寇克姆

「後備軍」愛孟治(西捕)、谷司坦(葡萄牙)、奧溫、巴爾登(特務隊)、

小報告

網球大士柯氏 被邀作通信員 赴世界採新聞

路透十九巴黎電　網球大王柯顯爱脫、現爲法國報紙之邀請、於明年赴美國洛杉磯擔任世界運動大會之特約通信員、但據柯氏自稱、如時間與其台維斯杯賽衝突、則將不能前往云、

史谷德壓倒林肯

暨南奪標機會益佳　今日華聯戰埠際隊　埠際陣線憑此決定

向居首席之林肯隊、昨以一對二被史谷德壓倒、暨南聞訊、不覺大爲開心、從此機會益佳、愈可樂觀矣、幸暨南好自爲之、

▲昨戰結果

史谷德	勝	林肯隊	甲組循環賽	二比一
西捕隊	和	上海隊	甲組循環賽	一比一
英海軍	勝	樂華隊	甲組循環賽	四比二
[illegible]隊	和	西捕隊	乙組循環賽	二比二

▲甲組現勢

隊名	已賽	得勝	失敗	和局	得球	失球	得分
林肯	九次	五次	二次	二次	二七	十五	十二分
西捕	十次	四次	二次	四次	二四	十七	十二分
暨南	八次	五次	二次	一次	二四	十一	十一分
史谷德	九次	五次	三次	一次	十七	十九	十一分
英海軍	九次	四次	二次	三次	二一	二七	十分
上海	九次	三次	五次	一次	三一	三三	七分
東華	七次	二次	三次	二次	二六	十四	六分
臘克斯	九次	二次	五次	二次	三三	三四	六分
樂華	八次	一次	七次	〇次	十六	四五	二分

▲今日節目

埠際隊	對	華聯隊	特別比賽	棒球場	麥顯爾
史谷德	對	優游隊	初級杯三週	虹口三	梅克編
寶塔隊	對	史谷德	初級杯三週	呂班路	威雅上
沙谷爾	對	嶺南隊	丙組循環賽	虹口一	何春輝
同文隊	對	德律風	丙組循環賽	虹口二	

▲西聯通告

㊀今日埠際可能隊、於下午二時在棒球場與馬來及上海華人之一部混合隊比賽、埠際隊將來之正式代表、卽憑此戰之表演、作最後之決定、選擇委員、均將蒞場參觀、㊁今日埠際隊服裝爲藍衣白褲、㊂東華與暨南兩隊球員之球衣、將直接送至棒球場、其餘隊員至遲須於本日下午二點一刻前至上海隊更衣室領取、㊃又各預備員、亦須準時到場、

英艦康威爾 向樂華算舊賬

先以一對七敗者　今以四比二雪恥

英海軍足球隊自康威爾艦接替出戰後、初呈衰頹之勢、第一戰卽在棒球場以一對七大敗於殿軍樂華隊、說者皆謂爲無名小卒、不値一擊也、詎知二次登場、該艦卽以八比四壓倒臘克斯、令人咋舌、乃昨日下午、與樂華在逸園再度相逢、竟又以四比二稱服、一雪前恥、其進步亦云速矣、

○全局情形○

昨以一般球迷、皆往棒球場參觀中華與馬來之戰、故逸園頗有門庭冷落之慨、全局聲勢、水手上山市面居多、漢生首開紀錄、陳超造成各一、居上風、下半時萬象華追上一球、康威爾遂以二比二、卒被漢生與亮克生氏相繼射中、成四比二而告終、

○前場平衡○

開賽後、相持約七八分鐘、海軍捷足先登、漢生舉足掃射首奪龍門、球由左角穿進、無法挽救、樂華整頓部隊、反攻敵陣、果然一路順利、步步推遭、不三分鐘、右翼陳超、應聲而中、於是雙方各得一球、嗣後雖互有驚險、均得平安渡過、直至三十分鐘時、海軍左翼史蒂華扣門、一擊成功、前三刻鐘畢、海軍二、樂華一、論局勢、尙稱平衡、

○水手雪恨○

飲過閘水、吃過檸檬、互易方位、重行交鋒、初無特色可記、周旋有頃、樂華利鋒、頓見活躍、萬象華頭硬壯、高人一等、自得楊人偉之接濟後、絕不遲旋、猛向水手球門撲去、飛起一腿、恰中要害、乃成二與二之比、方慶弄璋之喜、心胸爲之一寬、詎知得之易、失之亦易、未及半分鐘、漢生亦射球入網、樂華頓時大爲掃興、氣爲之餒、心爲之灰、爭持多時、又被亮克生打中一隻、成四與二之比、樂華兩球既失、報本無望、就此吃癟而歸云、

▲英海軍
派林登
密勒顯　洛　甘
史密斯　裴格　台維
史蒂芬　伊度司　亮克生　漢生　羅傑斯

▲樂華隊
陳瑞璋
顧尚勤　陸鍾恩
趙滿生　王伯勇　李琳
朱伯韶　萬象華　江潮　楊人偉　陳超

西青排球會 第一週戰績

中青旗開得勝　西青麥令亦捷

舊官讓出、新官接任、西青球房、自艦隊六國封相後、排球承繼中興、日昨黃道佳期、午後擇吉開張、中青與大西先放冲天砲、七路英雄開始比武、讀者欲知後事、請看左面表格、

中青會	勝	大西人	十五比四	十五比六	十九比七	四五比七
社教堂	勝	強心	十五比一	十五比四	十五比四	四五比九
西青會	勝	英華	十五比〇	十五比十	十九比〇	四五比十
英華乙	勝	孟中丞	十五比一	十五比三	十五比三	四五比七
麥令甲	勝	江灣	十五比二	十五比㊂	十五比五	四五比十
麥令乙	勝	江灣	十五比四	一比十五	十五比四	三一比二三
西青乙	勝	沙各爾	十五比三	十五比三	十五比九	四五比十五

市一場 工商足球昨賽

嶺南克亞細亞

昨日下午市一體育場工商足球競賽會、有四場比賽、中以嶺南與亞西亞之戰爲最酣、只以亞細亞隊力量較差、故連遭失利、各場之成績如次、

組別	隊、勝負	成績
民工	銀友和滬智	二比二
教字	東華和高橋	一比一
國字	嶺南勝亞細亞	五比〇
業商	蓬志勝華棧	二比一

上海籃球會

今晚結果

江東火鋒	乙七	五時半	陳富章
南樂澄淸	乙四	六時廿	凌希陶
洛克虹隊	乙五	七時十	苗小培
珠江南方	乙六	八時正	吳嘉棠
方斜樂光	乙七	八時半	錢一勤

前晚秩序

復中勝鐵局	乙四	二二對一六
華穀勝中行	乙七	二三對二〇
黑貓勝培華	乙五	二(一)對一三
國華勝上初	乙六	二三對二二
正風勝衣隊	乙四	一六對一九

今日中華足球秩序

三民—樂樂	球二	八時半	棒球場	陸翔千
精武—星光	球二	八時正	棒球場	吳守衡
美亭—廣義	足二	十時半	棒球場	沈志興
南金—茂泰	球二	八時半	足球場	倪孝本
菜館—華美	球一	十一時正	足球場	陳吉祥
大江—郵務	球一	十二時半	足球場	胡宗濂
東光—青華	華一	一時正	足球場	邵驥
星光—亞細	華一	三時正	田徑場	沈回春
公安—中行	會二	三時正	田徑場	張瀛
競雄—青華	足二	一時正	田徑場	黃小培

市教局舉行五屆教員登記

上海市教育局舉行第五屆小學教員登記通告云、査本市小學教員登記規程、業於上年六月十日修正呈奉市政府核准公布施行在案、茲定於本年一月二十五日起至二十七日止、爲報名登記日期、念九日三十日爲口試及檢查體格日期、凡現任或願任本市市立及已立案私立各小學教員而尙未登記者、均可按照修正登記規程來局登記、過期不再補行、仰各注意、毋再自誤爲要云云、

本市各小學 昨起放寒假

二月一日開學

本市市立私立各小學、依照學歷、昨日爲二十一年度第一學期結束之期、故各小學於昨日大多舉行休業典禮、放寒假二星期、至二月一日止、重行開學、爲第二學期、關於廢歷年終及新年、依照教育部部令、不再放假云、

皖省教界索欠益急

中校長分赴行院教部請願　教職員亦將大批來京協助

安徽省立中等學校校長暨社教機關主管人來京索欠財部總務司雖允簽呈黃部長請發十萬元、而實際只發出兩萬、各校長以積欠四十四萬五千、所發兩萬、尙不到全數二十二分之一、勢難回皖、并定于十六日上午向行政院及教育部請願、至安徽教職員方面、已大聯合、迭向省政府催索積欠、並函達在京各校長、表示不能達到目的勿返皖、一面擬大批來京協助進行、茲錄其原函云、諸位校長先生台鑒、竊本省費、自中央協款無着、來源將根本發生問題、雖先生等之奔走呼號、迄未得有結果、同人等深爲憂慮、經費爲教育命脈、此問題一日不解決、卽本省一日無辦法、事象之危、無逾于此、先生等爲此事赴京有日矣、尙無消息可聞、事之不順、可以思見、似此非吾皖教界全體起來共策進行、不易爲力、同人等有鑒於此、爰于本月九日下午一時在一中開會、恢復職員聯合會之工作、以期分負一部分責任、并決請于星期一向省府請願、催發積欠、且盼先生等京抱犧牲奮鬥之精神、務使該項經費、確有着落、然后罷手、此事關係吾皖萬千靑年學業、凡屬皖人、均與有責、先生等既負重大使命而去、決無不得要領而返、同人不敏、願從先生等之后、盡一份力量、京方如必須同人協助進行時、先生等朝有書來、同人等夕當前往、決不願先生等獨當艱鉅之任也、專此布達、佇候

南京大戲院
愛多亞路五二三號　電話一〇七八二
今天日夜開映：日戲三時　五時半　夜戲九時一刻

曼麗愛絲德　賈克霍　烈加杜卡茲
合演傑作　劇情強烈的愛情名片
據美國小說家皮許名著
擒縱術
(又名)
膩膚香肩
述摩登女性不重愛情、惟求美少、朝秦慕瑟、玩弄婚姻、典質貞操的蒙的卡羅悲劇
男子們觀了、會忖想而表同情、會不自禁地可憐他、欣幸他
女　們觀了、會疑惑而駭異着、會不自禁地愛慕她、惱恨她
把摩登社會的妖冶魅魅用X光鏡照得麗遐無處
價目　日戲正廳六角　樓廳一元　花樓一元半　夜戲正廳一元　樓廳一元半　花樓二元

新光大戲院
甯波路(卽南京路新新公司後面)　電話九〇五九五號
今天日夜開映
時間　下午三時　五時半　九時一刻
價目　(日)六角　一元　元半　(夜)一元　元半　二元
銀色聲幔唯一滑稽名角
愛德華伊福勒哈頓
暨雷爾斯頓　凌蘭　佩茜露絲蜜勒
三大女明星共同合演
妙絕人寰滑稽透頂聲白
誘艷裸體巨片
「空幃獨守」
寂寞的妻子們
肌香如海　肉感撩人　律師夫人的
裸體大表演
看看律師的大窘狀！　看看女書記的風騷！

國泰大戲院
霞飛路邁而西愛路　電話七三七五七號
今天日夜開映(日)三時五時半(夜)九時一刻
瓊克勞馥
最新得意傑作
適合潮流唯一淒艷溫馨無上風流鉅片
婚姻問題
JOAN CRAWEORD in THIS MODERN AGE
風流浪漫放浪形骸　幽鬱悲憤淚隨聲下
母，所願所由情，所能也伊何取耶芳已片矣
親不她棄。人她不捨。將所捨？心片碎！
每場加映　卻利卓氏滑稽傑作　雌雄莫辨　THE ROVLH SEAS　每場加映
欲免擁擠　預早定座

卡爾登影戲院
今天祇映日戲兩場　三時　五時半
非常鉅片中之超特品
內外行一致推崇之大導演兼大明星
艷麗女星康絲登裴納特別配演
驚心奪魄熱烈緊張　空前軍事愛情鉅片
口蜜腹劍
ERIC VON STROHEIN and CONSTANCE BENNET
IN THREE FACES EAST
危機四伏一觸卽發　肘腋之患防不勝防
間諜爲國家爭榮鈎心鬥角而戰！　情侶爲國旗爭光忍痛手刃愛人！
君倦極欲眠、一觀此片、保君頓時精神煥發

光陸大戲院
白渡橋南堍　電話一九二〇八
今日開映四場　(日)三時　五時一刻　七時一刻　(夜)九時一刻
克拉勃洛克
暨卻利羅葛爾・微慧與絲蓬合演
針砭家庭諷刺社會大傑作
薄情郎
罄用鐵尺磨成綉花針的功夫大來克杵史夫啊！

用純摯熱篤的恩情逆來順受的逢迎
戰勝了丈夫棄舊憐新的野心！
愁腸九曲悲珠淚哭萬行
以柔克剛　百戰百勝　以水赴火　烟銷火滅

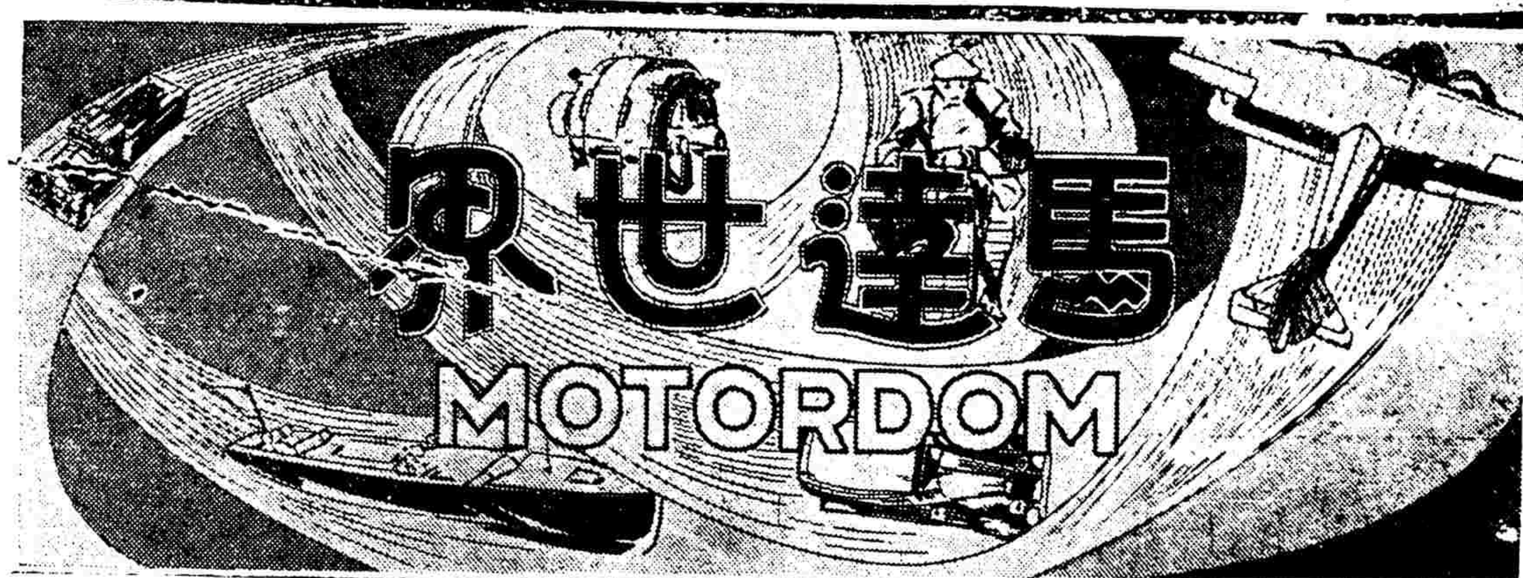

第二十四期

大豪天
Diamond

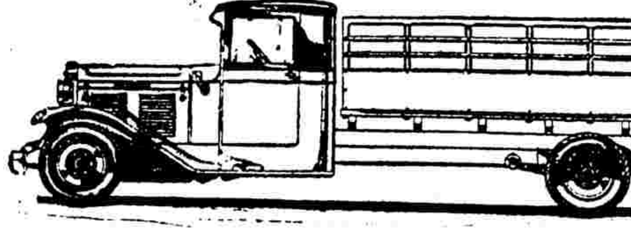

運輸及長途汽車

任重致遠　堅優經久　安穩便捷　經濟合算

中國總經理　大華汽車貿易公司

北西藏路一二三號　電話四二九二八號

蘭雪汽車

品質高超　機械精妙　安全舒適　佳妙並臻

總經理　通遠公司

辦事處白德華行內　圓明園路二十一號　電話一二三五八一

福特汽車
銷數已逾二千萬輛

Ford

福煦路近西愛咸斯路角

美通汽車公司　電話七〇〇二〇

美國汽車市況之樂觀論
—克雷斯勒廠副理之觀察—
—潛伏購買力之足注意—

霽心

美國汽車製造事業、近年來猛進不已、直至一九二九年下期、產額減少、蓋極必衰、此亦事理之所必然、如該年十二月之數字爲同年十月之三分之一、爲六月五月之三分之一、然與一九二八年較、尤多一百萬輛、較一九二七年多二百萬輛、今年前五月內之生產總額則爲其之半、實此可知其間雖有衰退之勢、決不致急轉直下、突破前數年之數字也、況其中如通用廠之營業、因雪佛蘭之暢銷而得維持、前半年產額約爲一九三〇年者三之二、其他各廠、亦各鈎心鬥角、努力不懈、以期打破目前停滯之局面、順風牌車之浮動力裝置、派卡車上之避音新制、通用廠方面、又有新機件發明之傳說、自由輪、雙點火已於去年見諸實用、凡此種種、皆足見汽車界活潑、並不致因市塲呆滯而少減、數星期前、福特廠二千萬號新車、已行出廠、溯自福特新車計畫之推行、距今不過三年、而此式車輛共達五百萬輛矣、可見其銷路廣大之一斑、再從今年汽車登記統計上觀察、克有數車另出新紀錄、奧奔車(AUBURN)數字爲一九三〇年之二倍、穿箭牌納許(NASH)、克雷斯勒二者銷路亦佳、克廠副理某君曾謂汽車市塲上、表面上固不如往昔之繁榮、然有一種隱而未現之購買力存在、此乃由克雷斯勒新車推銷經過而得之經驗、彼廠年前所出各低價車有四缸六缸及八缸三種、當時本無獨佔低價車市塲之計畫、孰知銷路獨廣、於是該廠主信四缸車能吸引多數買主而有廣大之需要、蓋購置此等車輛、所費不過五六百金元、外觀及速度諸方面、頗足令人滿意、其惟一之缺點在於震動過甚、不能若多缸車之舒適耳、然最近該廠新出順風牌車、已解決此工程上之難題、即將車中發動機部分架於橡皮之上、成其所謂浮動力裝置、則一切震動俱被吸收、使人能以四缸車低廉之價值、購得與多缸車同等舒適之車、該廠將此種計畫對各經理處、稍爲宣揚、在今年前五月內出清一萬四千輛舊式車後、六月一日至十日間、竟得新車定單七千件、當時第一號車固未出廠也、足見公衆對「歡迎之熱烈矣、該廠七月生產量因之倍於預定計畫、直至七月六日、始對公衆作正式之宣傳、其前途之可樂觀、自不待言、然且經濟界情況據云亦覺有改善之趨勢、汽油消費量之增加、亦足證明公衆需要之所向、總之汽車工業在今日、雖云不景氣、亦非前三年所能比擬、何況近來茂物氣象、更爲他業所未有、商務復歸繁榮、想可於汽車業上見其端倪矣、

一九三二年式 馬律斯新車概況

駿

馬律斯汽車公司遠東代表賀爾登氏(A. R. C. H. Horden)甫於日前抵申、記者訪之於其寓次、承氏延見、並以馬律斯新車概況見告、茲特紀其談話如次、

「余意一般人士、當一致承認、一九三二年馬律斯新車之外觀、洵不愧爲英國汽車式樣方面之一大進步與革新、此項新車、以其動作靈敏、效用宏偉、暨其有美麗動人之線紋與漆飾、故雖值世界商業衰退、及不景氣潮流激盪之時、其需要程度、依然若斯之激增、致令廠方暨有關係各方面、不得不羣起努力、加倍工作、以適應國內、與時俱進有加無已之熱烈需要焉、至於國外貿易市塲、則尤突飛猛進、彌極暢旺、該方鑒於大批定貨單之源源不絕、紛至沓來、乃尤不得不聚精會神、特竭全力以應付之、吾人於此種情形下、除渴望公司方面、短期以內、即能趕製巨額出品、以供需求外、對於多數顧客之因確切信任本公司出品、而紛投定單預先訂購、尤深感謝之至、

按馬律斯汽車公司、目下固已聲譽卓著、信用素孚、而其所以能樹立信用基礎者、余信當因其對於下列數點、拳拳服膺耳、數點維何、蓋即交貨以前、必先審察該貨是否已經澈底的嚴格測驗、交貨以後、必確信其真能恰合於用、且決不致發生絲毫困難或忙煩、至於用舊轉售、改置新車時、並可獲得最優代價、以資挹注、是也、

至於海外市塲之最能表現馬律斯車之真正服務精神者、余意以爲當以本埠利喊汽車公司爲首屈一指、而馬律斯車本埠銷數之日興月盛、有增無已、要亦首當歸功於經理商之善爲主顧服務也、此外更足爲君告者、余深信上海一埠、確爲馬律斯車之最佳市塲、蓋以馬律斯新車、乃以經濟舒適與管理便易等爲目標、而後精工製成者、故僅以其本身言之、即已出色當行、遑與其餘出品相角逐、茲復益以上述種種優點、則其到處風行、自屬意中事也」

汽車的前途

甯懷

汽車在交通上佔很重要的位置、我們只看見馬路上來來往往的漂亮汽車、何等的舒適、但是牠的自身我們是很少的注意、因爲既在世界久已注意的問題、所以我也不妨的討論討論、我們要研究汽車的前途不得不回憶汽車最近的過去、在西歷一九二九世界的產額超過一九二八有一百萬多、而一九二九的十二月份超出十月份三份之一超出七月份的五份之一、闢以前未有的紀錄、造汽車發展宏大的前途、

但是現在是怎樣的地位、根據最近的統計、在去年(1931)正月到五月所出產的汽車、有一、三二九、〇〇〇輛、在一九二九由正月到五月的出品約有三、〇〇〇、〇〇〇輛左右、比較去年只有一半、又如最近半年普通汽車總買去五九三、五六四輛、比較一九二九的上半年所買八四七、〇〇〇只抵到三分之二、從上面的紀錄、可敢說最近的汽車已經宣布退步了、誠然各種公司不能一概而論、據汽車界統計的報告、就明白了爾波因汽車(Auburn)一九三一年的出品、比較一九三〇已超出二倍、這不是很好的景象麼、其次如斯塔特汽車(Stubebaker Pierce Arrow)、奈雪(Nash)、克立斯勒(Chrysler)都是很好的銷塲、福特(Ford)先生在最近幾週內已經有一百萬分之二十的汽車出廠、而五百萬的新式車輛又快要造成了、我們看見上面的統計、覺得汽車的前途並不是不景象的、並且是很樂觀的具體的講汽車似乎冷淡、在此我們很有研究的價值、並不是銷塲的不佳、實在汽車自身有缺點、並不是營業部的責任、而是汽車工程的責任、現在我們分着兩點來說、

(一)車價問題

汽車普通的銷路爲什麼不行是沒有人去買、人爲什麼不買是因爲車價太貴、我們知道雪弗蘭在今年的銷路也很好完全是價廉的原因、如一部車子要五六百美金可以買到、明明的要一輛也不去問津了、所以我們工程界用負起這責任、用極低廉美國的原料、極經濟的人工、用大量的生產去減低車子的價值總是根本的解決、世界最廉的汽車、在今年九月內居然出世了、四個位、八馬力、只賣了八十五鎊每點鐘可以行五十五哩而每加侖也要行五十哩路、這總算汽車前途樂觀的地方、所以世上有一句話叫做「理想汽車」(Ideal Car)就是說車價最低廉的汽車、所以車價問題和汽車的前途有很大的密切關係、

(二)車身問題

車身內部的構造、是不是盡如人意、這很值得討論、我們知道拍來木斯車因爲有浮力的特殊裝制、所以很引人的注意、所以拔卻得汽車因爲有免除震動的設備、所以才生起色普通爲特卡有新機械的原理、以及去年的自由輪和雙燃器、這種種都是說汽車自身的病徵、一天一天在那裏改良矯正、力求達到美觀舒適平穩迅速種種的優點、雖沒有裁制汽車前途的一切總之如果達到這二點的滿意汽車的前途自然發揚光大造成交通上唯一的利器、

通遠公司新車將到

尊南

本埠福煦路通遠汽車公司、經理歐洲名廠蘭雪汽車、自運滬以來、極受各界高尚人士之歡迎、曾先後運到數批、皆已銷售一空、良以式樣異常美觀、機械十分精良、富麗堂皇、允稱車界之王、聞該總廠現又新出一九三二號最新式最改良之「阿梯那」、各部尤多特色、不日即可到申、該公司總經理童君、別出心裁、另有定造部之創設、無論何種式樣、各人均可親自設計、如此則可完全稱心滿意、該公司定造之汽車、即車中裝有無線電者、約於三月初即可到申、誠汽車界中之別開生面者矣、

保護車漆之光彩法

行雲

汽車曝於日中、將不免於晒焦、斯說也、驟聆之者、殆莫不疑其恐妄、然而事實果如是也、車身之漆、人但知其苟非依時擦拭、勢必暗淡晦滯、無復光彩、然而君亦知其所以然耶、嘗考其故、一則由於塵埃垢穢、麕集於漆面、因引擎熱力與太陽光線之燻炙、而凝聚成膜、漆如遭其掩蔽、光彩於以消失、再則由於晴雨寒燠、變幻靡定、在在足以影響於漆之本身、而最足以損害汽車漆者、厥爲日光中之紫外線、(或稱超紫光線(Ultra-Violet))吾人曝日光中、皮膚易焦黑者、即此紫外線有以致之也、此種天然力量、雖堅硬之石塊、當之亦且摧毀無餘、汽車之漆更無論矣、故汽車漆果欲避免天然力之損害、洵非妥爲保護不可、保護之道無他、亦惟施行漆面塗臘之一法耳、普通窗隔玻璃、有透漏紫外線之功、漆面如果上蠟、亦即具此同樣功能、蓋祇須漆面有此蠟質保護膜、則此種損害漆質之光線、自然透漏、不復爲害、故自購車之初、及車上漆飾完好時、均宜塗蠟、以資保障、至於上蠟時、首當注意者、即將全車漆飾部分、先行洗刷淨盡、然後塗蠟、並須盡力擦磨、使其光彩煥發、按蠟之發光、雖未必勝似光澤物、然而堪作保障、且能經數月之久、是誠不可不注意也、

美國的汽車主

煙雨

在一九二五年夏季、美國汽車界曾發表一驚人之報告、聲稱美國全國境內之汽車、總計有二五、一七五、四五〇輛之多、如以人口數目平均之、則每四人中、即有一輛汽車矣、自此消息一經宣佈後、聞者莫不咋舌、歎爲奇聞、但時至今日、已隔六年之久、在過去六年中、美國汽車界尤呈空前之興盛情況、廠家出品之激增、以及人民購買力之亢進、都屬極顯著之事實、目前雖無精密之數字統計、足明其真相、然汽車數目之僉足駭人聽聞、以及新汽車主之大批產生、固意料中事、初不足以爲怪也、

吾儕中國人之目光中、每以爲汽車爲一種侈奢品、甚且視爲專供富人所享用者、實不知太平洋彼岸之美國、以社會情形之不同、而人民對於汽車之觀念、亦大異於我國、該邦街道上汽車之充塞、猶之我國各城市中之人力車耳、美人心目中之汽車、不過爲一種極普遍之交通工具、雖在工人階級、亦多有自備汽車者、一般上中家庭、更毋論矣、緣美國各大都市、以工商業之異常發達、致地價金日益騰貴、於是一般營生於大都市中之民衆、爲節省經濟起見、不得不散居遙隔都市十數里或數十里之附郊房屋、但路程既遠、往返自然感不便、故在可能範圍內、人民莫不自備汽車、以資往還乘坐也、

距今不久以前、美國[illegible]州之社會主管機關、作一極有趣味之[illegible]、[illegible]州境內[illegible]車主之職業、結果所得、[illegible]汽車主人中在商業界服務者、幾佔百分之五十、其中包括各種商業機關之領袖、如經理、董事大班等、以及尋常職員、書記打字員籌記員跑街等、亦應佔有百分之二十五、至於律師工程師醫生會計師公務人員一流人物、卻反佔少數、最可怪者、全州汽車主中之業牧師者、尚不及百分之一也、

美國之汽車主、大抵可以概括爲三大類、㈠士紳巨商、每一人置有多車、而各車之價格、亦往往異常昂貴、非美金數千元一輛之汽車、不屑坐也、㈡中等階級、每獨自置備一輛汽車、或轎式、或跑式、價格自七百元美金起、至一二千元美金止、頗不一律、㈢工人階級、則往往數人合購一輛汽車、出品每是福特廠者、以其取價廉於他家也、平均每輛價格、不過五百元美金耳、

大多數之美國汽車主、多不雇用車夫、實以生活程度太高、每一汽車夫之工薪、恒在每週美金十元至二十五元之間、苟非富擁資產者、殊難付此一筆大出款也、平昔於汽車之洗刷與裝飾、概由主人自任、每在清晨、吾人苟至市外住宅區域、巡行一周、則可見家家戶戶門外、都停有汽車、男主人每親自動手洗刷、身御藍布工作衣、沖洗擦刷、耗時恒在半小時以上、有時亦有由主婦動手者、但不多見耳、美人素主勞工神聖、每以工作自豪、習慣如是、見者亦不以爲怪也、

美國汽車主人、莫不熟諳駕駛術、一般無力雇用車夫之汽車主、外出時固祇得自行駕駛、而有許多車主、雖雇有車夫、亦喜自行駕駛、但達到目的地後、關於汽車之停放問題、確是頗感困難、於是市政當局、遂盡力爲車主謀便利、隨地闢有廣大之停車塲、並有人專司看管之責、凡停車該塲者、一次祇收美金五分耳、

美國汽車主之負擔、非常重大、除日常用之汽油費、以及意外之修理費外、復需向政府納稅甚重、車主納稅、不外下列四種、㈠執照稅、各州情形不同、有按月繳納者、亦有按季繳納者、而稅率亦頗有差參、㈡汽油稅、大抵每加侖汽油、需納稅美金三分至五分、㈢道路稅、並無一定之稅率、隨時隨地、應需要而繳納、㈣動產稅、美國聯邦中、實行此項稅則者、計有二十九州、爲政府全年收入中之一筆大進款也、除上述之四項稅金外、美國車主、尚每有一注無妄之損失、即捕房之罰款是也、在美國各城市中、車主苟駕車超過規定之速率、或違犯其他市政規則時、隨地都有被處罰金之危險也、

中國人自製的馬達

(壯)

中國人的機械工業所用的馬達、爲省麻煩或是不懂牠的靈巧、大多數都是由海船輸入、自己親手製造、恐怕是絕無而僅有了、中國人的聰明、本來喜歡在輕巧浮易的方面進攻、一得自足、決不肯去作披荊斬棘的功夫、在國內發明的東西、我們已看見不少、都不能値得如何禮讚、雖然最近的飛雷已經政府的讚許、而且要設廠製造、戰爭的慘苦、是於生產事得不着什麼同情、我們可以不必多談、有一天我到良新油爐廠去訪問發明良新油爐的涂衛周先生、纔知道他不但發明了『涂衛周式的風爐』、而且製造風爐所用的馬達、也自他自己親製造、若是由海船輸入、大約値萬元左右、自己製造却便宜多了、大約不到七千元吧、不過因爲工人的調皮、耗費他的寶貴光陰很不少、且在有東缺西的中國、大件的機械、更不容易使你成功、他能堅苦不撓、以發明的資格、兼做苦工、自拿鐵錘打鐵、這個『良新馬達』、爲社會建築了一個生命之泉源、現在他發明的風爐、因爲他的馬達成功、也就快要爭逐於國際市塲了、

德商泰來洋行

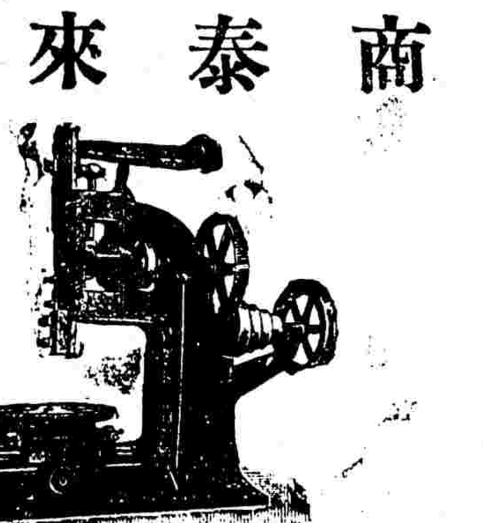

本行機器部常備各種現貨機器陳列樣子間備客選購對於印刷廠鐵工廠各項機器尤夥常駐專門工程師代客計劃各項實業工廠如蒙惠顧詢問無不詳答

電話三三七〇九號

行址　上海四川路三二二號

小汽車

德國出品　機械堅固　式樣美觀　用油奇省　風行全球

DKW

大陸牌

機器踏踏車
優美堅固　機械可靠　式樣九種　每輛自五百兩起

電氣冰冷箱
分家用商用兩種　裝置便利　價廉物美　冰度奇冷

優等汽車胎
堅固耐用　萬分可靠

上海美最時洋行
靜安寺路大光明戲院西首

紅顏不老美姣容 端賴此霜奏膚功

雙妹牌 茉莉霜

本牌茉莉霜。柔軟幼潔。幽香若蘭。滑而不膩。潤而不油。男女塗抹。最益肌膚。爲冬季化粧護容之佳品也。

雙妹老牌生髮油

輔助衛生 增益美感 常用 雙妹老牌超等牙膏

此膏質料特佳、日夕擦牙、唯一衛生、且使牙齒光潔、有益無損、兼治牙病、應驗異常、取用便利、經久不壞、

髮以護腦 更爲美容攸關 常用此油 則髮根滋潤 無脫落之患 光澤可鑑 頭垢不生 氣味香永 幽雅且醇 際此盛行截髮 誠水晶簾下 梳粧枱上 爲男女化粧萬不可少之妙品

本行暢銷卅餘年各省均設枝行 各商埠市鎮廣洋貨店均有發售

中國廣生行有限公司謹啟

永美香粉蜜、品質精良、滋潤皮膚、且香氣濃郁、搽用後容光煥發、殊有顧盼生姿之概。

各埠均有出售

國貨

藥棉 紗布 繃帶

東亞廠出品

五洲藥房 上海總店 各處支店發行

天花可怕

今冬未降大雪天氣亢旱沓日來各地已有天花發現（卽天痘）凡家有兒童欲保安甯請速種牛痘可免傳染天花之危險本藥房發行：：

「地球牌」牛痘苗 苗漿新鮮潔淨經中央衛生試驗所檢定故靈驗無比佈種牛痘保管可出尚望及時佈種藉資防範爲幸

本公司印有牛痘苗說明書請函向推廣部索取卽贈

總公司上海四馬路 五洲大藥房 本埠外埠均有分店

天南地北談薈（四）

天耶？人耶？

（客）

「志高過天，命薄如紙。」是文人失意的牢騷。「謀事在人，成事在天。」是敗事後自慰的口頭。我國坐視失錦州，大家轟轟烈烈做了幾時的抗日工作，援黑，抵貨，經濟絕交，請纓討賊，以及立誓投軍的種種志氣，眞是高入九霄。無奈風過雲散，列强干涉祇有一個天遠地隔有聲無息的美國發了一個警告。可嘆中國之命竟薄如紙。

當時有人說，抵貨是置敵人於死地的利器。有人說，援馬足以驅逐倭寇出境。亦有人說，向國聯用外交方式可以解決東省糾紛。人各一說，說都有理。謀事之責，差强可以說是盡了。事到如今，何以自慰？無以慰之，亦祇得抄一句老文章，說一句老套頭。「謀事在人，成事由天。」

這兩句話應該說回來。「天」管不了這許多。「命」究竟有沒有這回事。倭寇入攻，存心已久。既不防之於先，又不抗之於後。所謂「引狼入室」，猶怨天。無聊文人，發發牢騷，已嫌其太寒酸。

日人歷年來每年出了幾百萬日金，在美歐報紙上登廣告，鼓吹滿州在日人治理下的種種發達情形。大膽老面皮，竟以滿州爲己有。有許多外國人竟然爲其矇庇。用心之險，謀佔之堅決，於此可見。試問人謀我不謀，人攻我不守，天耶？人耶？

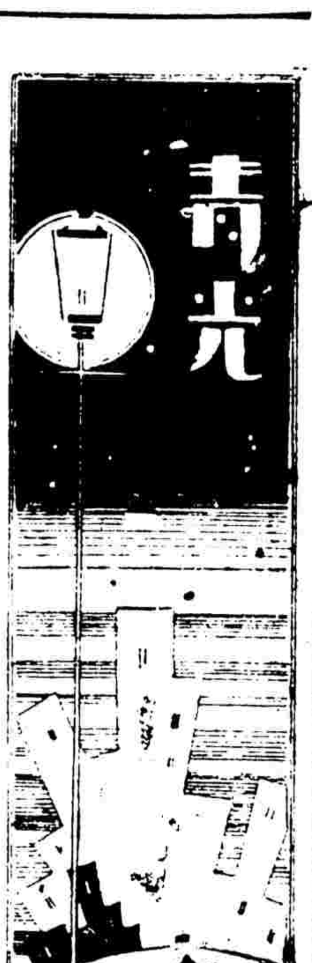

不怕那危險的愛（上）

（慧儀女士）

男人素描之十二

有一句俗語輕靈地描寫着男人們的愛的心理，是很容易傾向到畸形的愛方面去的，那就是所謂「家婆人家的好」。這話粗看似乎是牢騷語，實際上是把男人們的愛照映透了；許多男人們的愛是給別個男人的愛引起了興趣才發展的；又一批男人的愛是高興專向別個男人所愛的異性方面發展的；更有一批男人，很可怪地，對於達到了目的的愛會起惜慨之心，感到乏味是不必說的了，於是他的愛會很自然地另謀發展了。「家婆人家的好」，就是這種畸形心理的表現。

但是，「家婆人家的好」不過是說明了丈夫的愛的畸形心理，爲什麼有這種心理呢？那就是男人們具有上述三種愛的關係。因爲具有那三種愛，所以也不單是丈夫的愛具有此種畸形心理！男人的愛壓根兒就是這麼糟透了的。這雖是一種危險，而他們也不怕了。

許多男人的愛是給別個男人的愛引起了興趣才發展的，這話並不是說玩笑，也不是故意把他們的愛估定賤價：他們的艷羨心是很强烈的，這就是他們的愛會如此之所以然：他們往往爲了一個男友寫一封情書而熱情暴發；他們往往要破壞他們朋友的愛，而撒頭撒尾是無目的的破壞，這是因爲他們暴發了的愛無結果的緣故，由艷羨心而被人引起自己的愛，在前並無對象，因之容易認別個的愛人爲自己應該施愛的對象，又因之而確認別個人的愛人好了。

第一個紅女人（下）

菲菲

蘇俄的第一個紅女人，就是史丹林的夫人，她在實業大學中專攻製絲之學。她的同學們，差不多大家都稱呼她「亞立羅伐同伴」。

每一蘇俄人民，都知道他們的領袖史丹林，不要女人們坐在家裡，他要她們出來作工。資質聰明的女人，得在實業界中佔一位置，不然，像那些愚蠢的女人呢，至少也要做些簡單而勞力的如掃街，掘溝，耕田，播種諸事。

史丹林夫人，她自然是一個天資敏慧的女人，她知道女人也應該做事，於是她離開了丈夫離開了六歲的女兒思凡蘭娜，離開了十一歲的兒子焚錫蘭，獨自一人來此研究學問。

史丹林的前妻名依卡德林娜，已於一九一七年俄國大革命之前因肺炎而亡故了。現在的夫人名奈特雅，乃係他的繼室，是一個鎖匠叫做桑爾其·亞立羅伐的最幼的女兒。

在西歷一九一九年時，史丹林雖然還沒有做到狄克推多，但他在蘇維埃政府中，位置已是很高了。有一次，他突然的跑到他的老友桑爾其·亞立羅伐的卑污的小店中去閒遊。他突然的無意之中看見了鎖匠的幼女，其時她的芳齡，還不過一十有七，她突然的看見了那個四十上下年紀（當然是一九一九年之事）的史丹林，不覺的就芳心怦怦，一縷情絲便牢繫於史丹林身上了。史丹林雖已四十歲左右之人，但她還當他是一個小孩子，并且很自傲地和他結婚。史丹林的不棄貧寒，和奈特雅的巨眼識英雄，都是很可以一記的。

故都秘錄（二五四）

陳愼言

▲第八回 別館貴知音琴師入幕 歌樓詳舊雨馬弁揮拳

第三日，三小姐和諸人到戲園時，果見汪師長包廂內，[illegible]等候。三小姐坐了一會，這[illegible]戲演完，便和樾二太太二人下樓，回到茱廠胡同。對樾二太太道：「今天花玲仙定得早來的，他不和汪師長在一塊，行動便可自由了。」樾二太太笑道：「你爲了花玲仙和那個賴思，已打發到後面散座特角上等候。」三小姐道：「你爲了玲仙也知費了多少心思，結果他也沒給你什麼好處，」三小姐道：「凡事都要慢慢來。我終不信花玲仙能跳出我們掌外，」樾二太太道，「我是性急的人，照樣慢騰斯條，我是受不了，憑我的意思，就問他願意不願意，若是願意，便須服從我們的命令，若是不願意，也須明白說出來，這樣含含糊糊，我們破工夫想法子對付他，太無謂了。」三小姐道：「花玲仙當然沒什麼不願意，他若是不願意，也不來這裡了，他爲的給汪師長絆住，走不開。」樾二太太道，「我看他，也有些故意如此，裝出自由樣子，一個人果是甘心願意，無論在如何監督之下，都可以想出法子。」三小姐點了，暗忖無怪花玲仙怕她，她這人是惹不得，正遲疑間，忽聽街門響動，接着一陣皮鞋響，三小姐掀開簾攏說道，「也許是花玲仙來了，」接着又哎唷一聲道，「不好：如何汪師長也來了？」樾二太太向三小姐一推道，「你往後面躲一躲，等我出去應付，」三小姐背後一看可不是汪師長跟了花玲仙，忙向後屋躲去，剛把房門關上，汪師長已由花玲仙引導進來了，要知汪師長何以來會到茱廠胡同？下回再表。

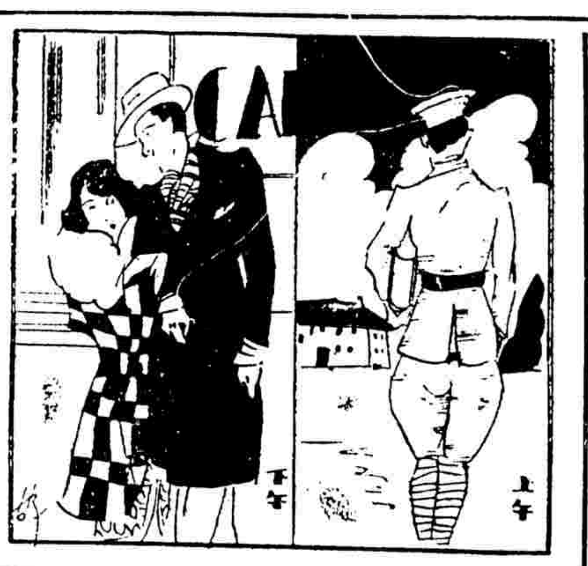

兩大學生在星期六上半天下半天有這樣不同的生活，[illegible]人說，這叫做「救國不忘戀愛，戀愛不忘救國」。 鵑作

代郵

○或人先生：賜書見誠是，敢不拜嘉。僕亦落拓，惟文爲生，於投稿者之甘苦，既深同感，故於編輯，煞費周章。一方須求無負於投贈者之盛意，一方又切望本刊之能日就改善。拳拳微願，當荷見諒也。

殘櫻（一）

（永生）

日前在靜貞處，有機會與你見面，我們大家談話，多麼快樂。二十日青山會館的會，希望你與靜貞偕往，我們可以有再次暢游機會。不知你願意否。靜貞在校，據她說，很承你照應，我也十分感謝你。但是我想你也有的地方得她援助，因爲她很有根底，而且用功。總之我希望你對於異國的朋友，予以特別的幫忙，不知你意思如何。想與你說的話甚多，用筆難以說完，見面再談罷。

山田鶴子樓　你的友人永生　十一月三日

人之初（一三四）

蛹公

第九章 第一滴眼淚

■我哥哥的脾氣更特別■

「你的父親現在住在這裡嗎？呵！剛纔在汽車裡好像有一個老頭兒，那就是你的父親嗎？」老頭兒把眼睛又睜得很大，像在那裡回想剛纔經過的情形。

春晴想，「這可不能胡亂答應了！」她馬上就帶着悲切切的聲調說：

「唉！我的父親！我的父親前三年把我送回南方來之後，一直就沒有寄信回來。有人說，北京的市面一天壞似一天！我父親的鋪子早已頂給別人，窮得連自己住的地方都沒有！急得我的母親甚麼似的！我母親因爲沒有錢養活我，想把我賣到上海那種不好的地方去！幸而我這裡有這一位嬸娘，把我收留在這裡！知道我將來……將來怎麼樣呢？」

她說到這裡，眼淚和鼻涕竟阻住了她的呼吸，再也說不下去了。老頭兒把自己的枯眼皮閉了兩閉，對她很同情似的望了兩望，從袖子裡取出一塊手絹來，遞給春晴說：

「你快把眼淚擦掉了！哭得我心裡怪難過的，這都是我不好！我不該多問，引起你的心事來了！不要緊，你母親不會把你賣掉的！」

「我母親也是沒有法子呀！」春晴哭得更厲害了。

「你不要哭！等我明天把病養好了，我可以想法子救濟你的母親，」

「這是辦不到的！」春晴說。

「爲甚麼緣故呢？」老頭兒很驚異的問。

「一，我母親的脾氣太高傲，寧可把她的女兒賣掉，她也不願意受到別人的救濟！何況你又是一個男人！男人救濟她，她寧死也不願受的！二來呢，我哥哥的脾氣更特別！他剛纔不是在火場裡救了你的命嗎？他這個人是只許別人受到他的好處，不許自己受到別人的好處的！你是他救的，他尤其不願意受到您一絲毫的好處！您明日見了我哥哥，可千萬別提救濟我母親的話！您若一提，我哥哥就會不認我這個妹妹！」

「呵！你們一家的人就這樣的特別嗎？如果別人告訴我，我決不會相信的！老實告訴你說，我從這一個鐘頭以前，從來不相信天下有一個女人會不貪男人的錢財的！」老人的好奇心活躍起來，又想坐起來了。

象局續編（二一五）

（象局趣）（謝俠遜）

▲高唱入雲▲

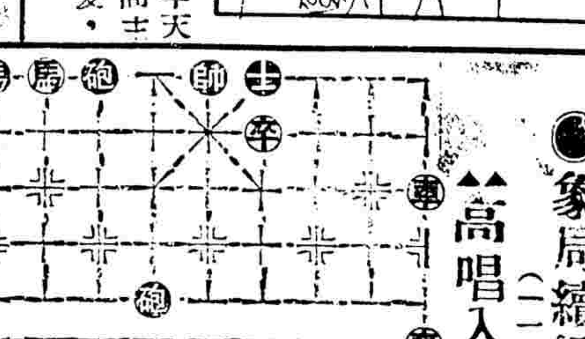

▲前刊第一一四局（請君入甕）着法紅勝另行披露

法紅勝披露

卒二平三　帥六退一　車四進七
十五平六　卒三平四　馬七退六
馬一進二　車七退七　炮二進九

倘蒙以眞姓氏見示，願多請益，如能過我，尤所欣盼。（每晚九時以後在江西路南京路口本報編輯部）此覆。　天盧拜啓

時事新報 京滬杭鐵路行車時刻表

京滬綫 上行車

◉上海北站開：上午五點三十分二三等快車、上午六點廿五分滬翔車、上午七點正快車、上午七點卅分二三等滬錫快車、上午九點三十分特別快車、上午十點正頭三等慢車、上午十一點卅五分滬錫快車、下午十二點[illegible]、下午三點十五分特快通車、下午三點五十分滬常車、下午五點五十分滬常快車、下午十一點廿五分特快夜車

◉南翔開：[illegible]

◉崑山開：[illegible]

◉蘇州開：[illegible]

◉無錫開：[illegible]

◉常州開：[illegible]

◉丹陽開：[illegible]

◉鎮江開：[illegible]

下行車

◉南京到：[illegible]

◉南京江邊到：下午四點廿三分特別快車（接津浦通車）

◉南京江邊開：下午十一點二十五分快車（接津浦通車）

◉南京開：[illegible]

◉鎮江開：[illegible]

◉丹陽開：[illegible]

◉常州開：[illegible]

◉無錫開：[illegible]

◉蘇州開：[illegible]

◉崑山開：[illegible]

◉南翔開：[illegible]

◉上海北站到：[illegible]

滬杭綫 下行車

◉上海北站開：[illegible]

◉新龍華站開：[illegible]

◉上海南站開：[illegible]

◉松江開：[illegible]

◉嘉善開：[illegible]

◉嘉興開：[illegible]

◉硤石開：[illegible]

◉長安開：[illegible]

◉杭州到：[illegible]

上行車

◉閘口開：[illegible]

◉杭州開：[illegible]

◉長安開：[illegible]

◉硤石開：[illegible]

◉嘉興開：[illegible]

◉嘉善開：[illegible]

◉松江開：[illegible]

◉上海南站到：[illegible]

◉新龍華站開：[illegible]

◉上海北站到：[illegible]

▲注意　欲知詳細請詢問站電話四三一九九　杭滬內通特快特別慢快係東京

衛生所化驗部給獎

痔

一服斷根

化痔神丸

痔斷根散

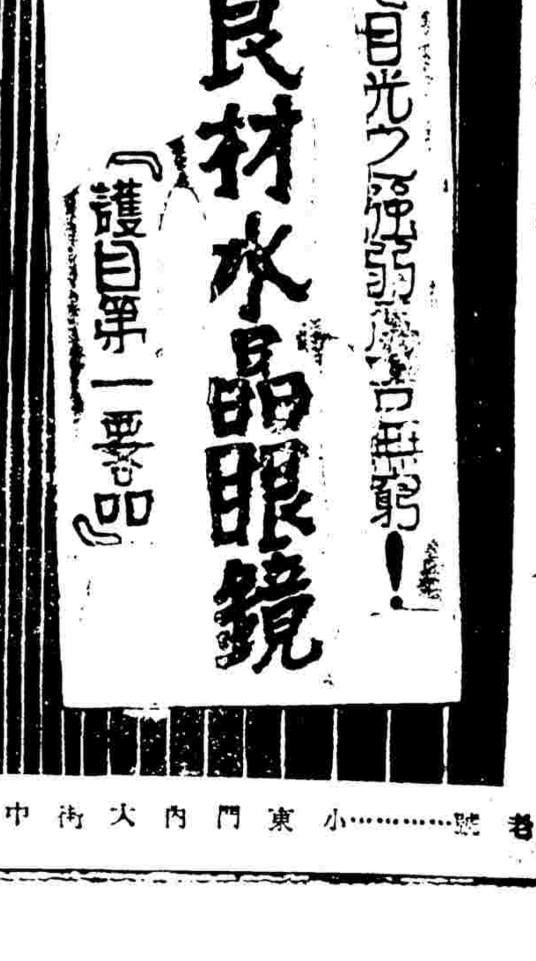

（滬聲）

朱仲芳表演愛江山

歌舞明星朱仲芳女士、自前月在廣東大戲院表演後、頗受觀衆之歡迎、旋爲先施樂園明明園所邀、朱女士以義不容辭、遂亦繼續其歌舞生活、聞近又爲中山大戲院重金禮聘於今日在該院表演「不愛美人愛江山」一劇、由朱女士擔任「馬占山將軍夫人」、預聞今日該戲院瞻女士之歌藝、定必車水馬龍矣云云、

長城書局出版新書

上海寗波路四十七號長城書局、爲一九三二年創立之新書店、專門出版關於修養、指導、兒童、文學等書籍、負擔張文化之責任、作有規模之貢獻、最近刊行之書籍有四種、如怎樣訓練你自己、我所認識的愛迪生、少男少女、灰色眼鏡等、均爲有價值有趣味之書籍、其餘在排印中的有小說及童話多種、陸續可以出版、本埠如文明、現代、文華、開明、北新、各書局均有代售云、

三友實業社減價贈花

南京路三友實業社、爲本埠有數之國貨商店、其出品之精良耐用、誠非他家所可及、茲聞該社爲答各界年來盛意起見、自國歷一月十六日起、在大減價期中、凡赴該社購滿洋四元者、即贈與水仙花一盤、多購類推、既蒙廉價利益、復得佳種名花、機會難得、諸君幸弗錯過云、

六大公司聯歡盛況

本埠金融界巨擘雷文白、東茂、貝恩、與孫道諸氏、所主持之六大公司、即普益信託公司、普益地產公司、美豐銀行、美東銀公司、廣益地產公司、及普益廣告公司等、因近年業務日廣、職員激增、爲聯絡各該公司與銀行同人感情計、特於昨晚（十五日）假座靜安寺路萬國體育會、舉行全體職員聯歡會、茶敘以外、兼備各項遊藝、節目有中西絲樂、絲竹獨唱、競藝滑稽、與幻術等項、中西仕女到者共有三百餘人、一時釵光鬢影、裙屐如雲、聚衆材於一堂、藉杯茗以言歡、濟濟蹌蹌、洵盛事焉、

實習汽車修理良機

本埠嵩山路三十八號汽車編輯社主任張富天、服務汽車工業界、垂十餘年、學識經驗、俱極豐富、平時對於提倡汽車學術、培植專門人才、不遺餘力、除已發行各種實用汽車學及修理學等專書外、開亦隨時開班教授、近數年來、卒業該社而服務於各省公路者、已達百名以上、現聞張君因接受川省某路政機關之委托、決定犧牲半載光陰、專辦一班、添聘各科專門教師、定一學期教成、實習費一百念元、膳宿費每月十二元、除原有各科如汽車學及實習修理工作外、更加機器噴漆、蒸汽補胎、鉗床銼工、車床見習、電焊常識、以及電燈車與抽水機管理、工業用煤油及黑油引擎等管理法、庶幾切實造成完全實用人才、對於各項工業原動機同能相當明瞭、凡本期應備各科實驗機械、工場及校址設備、均在積極籌備中、凡各地青年熱心工業者、均可報名入學云、

寶芳廉售新式高脚機

愛多亞路東新橋寶芳公司出品聚寶盆唱機、發音準確、歷久不變、現該公司更求改進、別翻新樣、並廉價出售、以資推廣、其新式之高脚落地機、每座僅收四十八元、此外並聘有法國技師普萊、專門代客修理各種唱機唱片、收費亦特別便宜云、

中華跳舞研究會

北四川路月宮飯店對面中華跳舞研究會保海上跳舞專家郁克飛君所創辦、茲爲使利會員起見、特定於本月十四日下午五時、舉行成立紀念茶舞會、並歡迎新會員、該會近又延跳舞專家教授各種舞蹈云

分類廣告

跳舞

▲明星跳舞學校

新式跳舞個別及班教授女授課由史丹親指導 四川路一號 電話一九四九三一二 七樓

西女教授新式跳舞每日下午四時至九時凡學士及白俄司舞步華士等念五兩 探戈三種費念五兩 其餘每一種另加六兩

南京路一百十八號 取費低廉教法新穎 電話一五八五二號

鸝鵑跳舞學校

本校校長戚乃考夫技術精良、教法新穎、諸凡探戈、華士、白俄司步、以及舞台表演各種舞蹈、無論單獨排班均能滿意

教授時間 上午九時至十二時 下午二時至十時

校址 法租界霞飛路三八〇號 公共租界北四川路五九六號

地產

經營投資事業者欲有穩妥之保障而同時復可由所投之本金得有最大之進益莫不以爲最善之方法能兼有穩妥之保障及優厚之進益者厥爲投資於地產有意於斯者請即惠臨上海地產交易市場

中國營業公司啓
四川路七十號
電話一五四一〇

雜類

中國鐵工廠（股份有限公司）專製機器紡織染織 （營業所）上海百老匯路四七號 （工廠）上海[illegible] 電話[illegible]一八六[illegible]

永昌泰五金號（地址河南路四三七號）（電話九一九九四號）
專運歐美五金雜貨 木匠器具螺絲鉸鏈 各式洋刀剪刀利器 建築材料零星批發 價廉物美[illegible]

全新結婚禮服出租
天福洋服公司 地址北四川路老靶子路西一六一號 男備洋服 西裝即妥

西人特設土耳其浴水蒸氣浴 靶子路一百七十五號（新司克而路對面）
招待週到 收費低廉
●上午十時起至下午十二時止●

巴黎按摩術
地址老靶子路一百零六號
西洋年輕女子按摩術[illegible]專設備完全有海水浴[illegible]

西人汽車學校
本校西人教授包領執照現在領有執照之畢業生已有四百五十人格羅希路一二五號弄內第十二號（善鍾路附近）電話七三一九五

蔣君輝教授日語
華龍八十號中華職業教育社職業補習夜校日語科聘請日語專家蔣君輝先生教授三月畢業學費十五元一月十八日開學報名從速

田力球

今日夜兩次熱力賽　節目新奇處處動人

衆口皆碑一致稱譽

下午 甲組 名手	夜晚 甲組 名手
1 白羅地	1 古巴龍
2 爾拉地	2 裘立陀
3 爾司卡	3 白羅地
4 裘立陀	4 歐克地
5 依甲蘇	5 沙特浪谷
6 歐克地	6 拉飛爾

科學萬能　電鏡論相

▲不要開口說明有不可思議之驗 ▲只消對鏡一照

能知父母存亡　能知妻妾賢愚　能知婚姻美惡　能知投機出入　能知流年吉凶

能知兄弟幾人　能知兒女有無　能知戀愛眞假　能知時運得失　能知終身結果

以及一切隱情難題無不奇中特驗應用電鏡醫藥所不兼治男女一切奇病怪症凡以電鏡治療之立見奇效針灸之無靈均可以電鏡剪此廣告祇取號金一元寓大馬路先施公司後面西路中國好奇公司內預言家黎還星啟

法國女子按摩
法國女子及其助手專門按摩浴修指技術精良擔保滿意請來一試
地址老靶子路一百十四號

電爐供過於求

一九三一年至一九三二年

因是季租賃電爐者極形踴躍遂致供過於求不克應付本公司抱歉萬分以後如欲租賃電爐者必須待本公司存有電爐時方能按申請書先後租出諸希原諒

上海電力公司啓

總辦事處及樣子間南京路九十五號・電話一一〇一〇
各分樣子間及收款處
新閘路三七二號・靜安寺路七七二號・西華德路三三號・遂路一〇七號

飛利浦無線電

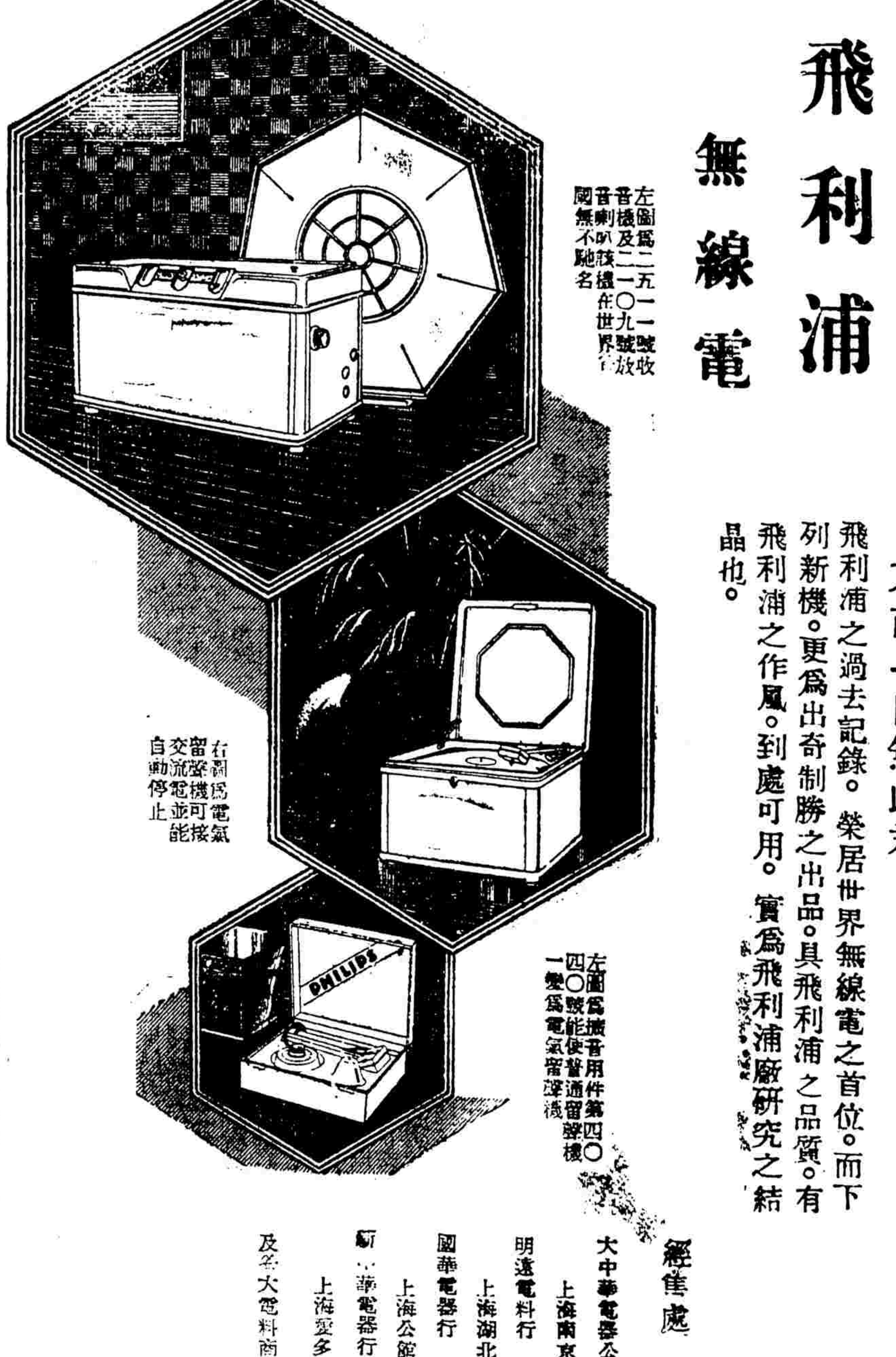

不可一日無此君

飛利浦之過去記錄。榮居世界無線電之首位。而下列新機。更爲出奇制勝之出品。具飛利浦之品質。有飛利浦之作風。到處可用。實爲飛利浦廠研究之結晶也。

經售處
大中華電器公司 上海南京路五〇一號
明達電料行 上海湖北路五馬路口
國華電器行 上海公館馬路四一八號
新[illegible]華電器行 上海愛多亞路東新橋
及各大電料商店均有發售

31-C-8

此廣告係上海飛利浦洋行即製造最著名之飛利浦電燈泡者所登

遊藝

中央（六馬路）世界大戰 （價）（日）四角五角八角（夜）五角六角九角（時）（日）三時五時半（夜）九時一刻

新中央（海甯路）七八集荒江女俠 （價）（日）三角四角（夜）四角五角七角（時間）三時九時

卡德（卡德路）六滑稽 （價）二角三角四角（日）（夜）一律（時間）三時七時九時

萬國（虹口乍浦路）前後銀幕艷史 （價）（日）二角三角（夜）一律（時間）二時七時

恩派亞（霞飛路）紅淚影 （價）（日）二角三角（夜）四角六角（時間）三時八時半

東海（提籃橋下海甯路前面）匪窟逞雄 （價）（日）四角（夜）一律（時間）二時四時七時九時一刻

中華（吉祥街）義俠白龍 （價）（日）一角二角三角（夜）二角四角五角（時間）三時七時九時

世界（閘北青雲路）鐵血青年 （價）二角三角五角（日）（夜）一律（時間）三時七時

提倡普及民衆娛樂　大世界（記）　每位價售小洋二角

大京班 日戲 趙金元 荊艷芳 童月娟 宦寶庭 挑華車 千金一笑 寶蓮燈 鐵公雞

華光劇社 新劇女界秦斗林如心 日戲革命趣史 夜劇怨鳳啼凰

共和廳 南方歌 日戲王明青 夜戲王[illegible] 江笑笑 鮑樂樂 滑稽會社

新二樓 [illegible]

共和樓 [illegible]

仙霓社 崑劇 日戲[illegible] 夜戲[illegible]

共和台 愛美新劇 日戲奇巧 夜戲[illegible]

新四層 維揚新戲 日戲九里[illegible] 夜戲[illegible]

共和西費閣 日戲[illegible] 夜戲[illegible]

著名 王无能 滑稽 劉春山　露天溜冰場　科天影魔術　童子團武藝　羣芳會唱　光輝少女 神秘歌舞劇　高而福球場　影戲 劍底恩仇

福安（小東門中華路口）全部紅寶石 （價）二角三角（日）（夜）一律（時間）二時半五時八時半

山西（海甯路北山西路口）四角戀愛 （價）二角三角四角（日）（夜）一律（時間）二時四時七時九時一刻

光華（孟納拉路四五九號）血濺鴛鴦 （價）二角三角五角（日）（夜）一律（時間）三時五時七時九時一刻

東南（民國路）鐵血青年 （價）（日）二角三角（夜）四角五角（時間）三時五時七時九時一刻

奧飛姆（曹家渡電車站）關東大俠 （價）上樓一角半 樓下一律小洋一角（時間）二時半六時半

新愛倫 第五六集荒江女俠 （價）上下一律小洋二角（時間）一時半三時半七時半

天然治瘋　趙南石　仙草仙　贈送[illegible]

脫肛下血　痔　成管流膿

永安醫院 花柳 專門痊愈 留日醫學士張秋朝 [illegible]

醫藥

吉克婦女服裝公司

本公司製有大批現成普通及宴會婦女常服及禮服各式俱全並有大宗新式女帽如需定製式樣新穎定能稱心滿意歡迎參觀

靜安寺路一一二一號
吉克婦女服裝公司啓

威利（乍浦路海甯路）瓜田李下 （價）四角六角 幼童減半（時間）三時五時七時九時一刻

明珠（老靶子路嘉生路口）自殺合同 （價）二角四角（日）（夜）一律（時間）三時七時九時

九星（成都路南熙路口）故宇妖風 （價）三角四角（日）（夜）一律（時間）三時五時半七時九時一刻

共和（西門方浜橋）亂世驚鴻 （價）二角四角（日）（夜）一律（時間）三時七時九時

黃金（八仙橋）雷夢娜 （價）二角四角五角（日）（夜）一律（時間）三時七時九時一刻

中山（杭州路）馬占山俠 （價）二角三角（日）（夜）一律（時間）二時五時七時

虹口（海甯路乍浦路）兩老爭妻 （價）二角四角（日）（夜）一律（時間）三時五時七時一刻九時一刻

通神（大東門南小南門北）俗燈 （價）四角 二角 銅元四十枚（時間）二時七時九時半

長江（平涼路黃浦碼頭）巾幗鬚眉 （價）（日）（夜）一律小洋二角 幼童減半（時間）（日）二時四時（夜）七時九時

天蟾舞台（日戲）頭本滿清三百年 （價）（日）二角三角五角九角

天蟾舞台（夜戲）二本滿清三百年 （價）（日）一元三角七角六角十

大舞台（日戲）空城計 （價）（日）一角二角三角四角

大舞台（夜）伐子都 失街亭 五本施公案 （價）[illegible]

更新舞台（日戲）投軍別窰 （價）（日）一角二角三角四角五角

更新舞台（夜戲）活捉呂蒙 （價）[illegible]

更新舞台 六本西遊記 （價）（日）一元二角七角五角三角一角

神仙世界（大洋一角）新劇（日）大鬧狀元府（夜）芳草天涯 女子招待 一律

新新花園（門票二角）京劇（日）後本文武香球（夜）鐵血將軍馬占山 [illegible]

永安天韻樓（門票小洋三角）影戲 女鏢師 逃犯 五本文武香球

先施樂園（門票小洋三角）京劇（日）三本鐵公雞（夜）七本飛龍傳 國產影片 血花淚影 十九本狸貓

小世界（門票大洋一角）京劇（日）全部臨江驛（夜）[illegible]本漢光武 新劇（夜）果報 玉人來 三集十三妹

周慧珍　魔術新　周血血　呆派戲　易好氣　雜格戲

周泉女法六八血揚頭三野十易美四八班演六八飯外多路南口昌歡團
杏男戲元十血周十元兩好十元四八合念元在車要亞靈路福里喜班

王效奇　大套魔術

全珠班演四小時喜樂社

馮連珠　獨腳　沈春林

搭漿戲　大套幻術

各貴喜堂相到三合卅元班演四八封賞飯加萬大路合德里十號期眼水六
界府廣邀府班演二單開元十喜隨車外○英馬勞路裕二九定不或安樓

三班合演五小時三十六元八角

男女　施　蘇灘　張　搭腔　朱　滑稽

筱雲美雲翔飛

謝美英　徐鴻聲　何雙呆

堂化申十元十化念元古坐元十化念元搭戲四八申班四八洽英界新北德園
會裝曲六八裝四八唱八灘四八裝四八壁十元蘇二廿元接處和西橋裕里號

滑稽　男女合演　新戲　李肇雄　摩登化大套廣術　儒雅　申曲　獨腳戲

大術聯樂價送元獨如合小四元飯另洽西萊安號南九號和仙派慶加里
套男演伴念八著腳四演時十八喜加處門路坊電市○或界播亞院居一
魔女西英四奉名戲班六價八車封接小蓬福一話一三法八恩影對安號

王筱新　乾坤聯唱　儒雅申曲

王美雅琴　沈桂英　沈筱英

堂十元車二喜另寓租霞路派影院居里號話三○
會六八飯元封加法界飛恩亞戲口安一電八六七

程笑亭　女學生捉東洋人　管无靈

價十六元八車飯二元廣西新橋北裕德里王美王家或法界李梅路松柏里

北京大戲院

北京路貴州路口　電話九四一一○

今天日夜開映　日戲三時　五時半　夜戲九時一刻

斐斐桃賽等五大明星合演

名貴滑稽香艷鉅片

法國三少女

THOSE THREE FRENCH GIRLS

少女的熱力比赤道更厲害！

價目　小洋四角　六角　九角　日夜一律

費西冷

化女四國灘作五十拉公或昌洽樓台
裝全元價大樂小八坡叁方里大文隨
蘇班八化套戲時元橋四浜一世明時
灘價號裝魔可價八十塊號界戲可
男念爭蘇術演三新南四壽接二後接

邱家班　（古派戲法）（文武幻術）

邱寶奎

南京路同昌車行隔壁德裕里四十二

新新團　陸嘯梧

沈易書　南方拉戲　坤角唱戲

上海游藝演

趙中山　大套魔術　全班西樂

南京路同昌車行隔壁德裕里二弄

王一飛　中西戲法　童子武術

王筱鳳　王筱飛　王筱齡

寓法租界小北門外文元坊十四號

周筱虹　翠虹　彩虹

巴黎大戲院

霞飛路華龍路西首　電話八三一一○

今天開映四場　三時　五時半　七時半　九時半

轟動全世界榮譽貢獻

全部美藝化的音樂歌舞熱情鉅片

愛與火

"THE LOVE DUET"

愛與燄熾　燄火共！

戀與情轟　情友相！

翻遍康熙字典無一字足以形容其美

價目　前三場　四角六角八角　末一場　六角八角一元

蘭心大戲院

蒲石路邁爾西愛路口　電話七○一四一四

今日三次開映　（日）三時　五時半　（夜）九時一刻

轟動全滬百看不厭哀情鉅片

明星之明星……全才之全才

露絲蔡德頓

主演哀艷淒酸唯一精彩作

撒天大謊

Ruth Chatterton in Magnificent Lie

痛苦葬在心的深處

苦淚淌在更深睡時

價目注意　日　六角　一元　一元半　夜　一元　一元半　兩元

奧迪安大戲院

北四川路第六百號　電話五二四一二

○今天日夜開映○

天一公司特殊出品

繼「歌場春色」而起之又一偉大成功

慕維通　片上發音

楊耐梅宣景琳等數十明星共同合演

最後之愛

○○○全部歌唱○○○全部對白○○○

時間　下午三時　五時半　九時一刻

價目　（日）四角　六角　（夜）六角　八角

浙江大戲院

浙江路南首四馬路　電話九三七八號

開映時間　三時　五時一刻　七時一刻　九時一刻

價目　小洋二角　四角

今天日夜開映　聯華公司鉅片

周文珠　湯天綉　高占非　合演

自由魂

外侮壓中之大貢獻　促發奮圖強之猛醒　振民族自由之精神

每逢禮拜日下午一時加映一場

邱聘卿　邱翠花

三拉平大兩十元車兩寓租西橋德七
弦鼓車鼓班八八飯元英界新裕里號

夏鶯鶯　鶯鳳

化蘇念元坐元十寓聞長路隆里界九
裝灘二八唱二八新路沙西慶三廿號

徐古董　時事滑稽

接後話新或一路體英另車八六價
洽台聽中念新號門界加角元十

老牌滑稽

王无能

吳品如　滑稽白話　乾坤戲法

堂會請相界英三頭電九三五
演府邀至租汕路號話四二號

錢鳳弟　化裝蘇灘　歌舞團

潮流滑稽

劉春山

堂十元喜車在廣界新北福里百二
價六八封飯外英西橋塊昌六十號

左金山　大套魔術戲法

曹少堂　文明　盲卷

胡壽慶

競爭廉價◉奉送音樂

曾通價目◉十六元八

金筱仙　女子　蘇灘

天馬會　團

羅慧因五班合演

滑稽新戲　正本新劇

笑奇奇　古裝搭頭戲　笑喜喜

徐勝祥

吳痕游　胡耕辛　作樂戲

精神方朔團

周天天偷桃　魏易方朔　精神教化滑稽　張利聲　十齡童

天下第一橋　花樣真勿少　四教歌　與前不同了　陸嘯梧　大洋十六元　榮華富貴

古王裴韻蘇集灘

蔣婉貞　蔣素貞

一聲雷　打花鼓　放棉花

鴻舞臺　全第一球　大線戲提

新排頭本接演二本　西遊記

全部狸貓換太子得道

朱國樑　新改電話　九四七五七七

陸奇奇　陸希希

王全球

大套魔術文武戲法　文明新戲　芳大會

聲舞台　首先發明　大八線戲

精神團

張冶兒　楊笑雲　吳愛珠　顧安癡　金晶鏡

新游月宮　新洛陽橋　姜太公　四教歌　與前不同　蘇灘三滿台跳

王美雲　化裝　王彩雲　蘇灘　王翠雲

化蘇念元坐十元寓閘北泰三四四電二五四
裝灘四八唱四八老橋三弄百十號話二八號

星期團

男女合演　滑稽新戲

姚素珍　改良曲　劉子雲

化改申十元喜車另寓世西橋福里三或彩家接戲台出租　四元六角

叁班合演五小時價叁拾六元八

白玉泉　永安打棚戲　女子蘇灘　文明新戲

心曲結品女子七昆劇蘇灘　班合演念四元八

施湘芸　施飛霞

老牌蘇灘潮流新曲　四元八　文武戲法　六元八

江笑笑

十六元八角

朱堯坤

裴揚華　戲迷　丁怪怪

人人笑　百鳥朝鳳

鄭翠娥　化裝蘇灘　少慶所傳

趙希希

怡紅社

張素蘭　女子蘇灘

筱文濱　（乾坤聯唱）（儒雅申曲）

趙月琴　筱月珍　陸秀寶

夏秀英　女子獨腳戲　夏秀貞

開口笑

蔣福辰　文明宣卷　說法現形

女子蘇灘

葉如玉

陳昌浩　甯波南詞

史鑑淵　宣卷

朱筱峯　乾坤蘇灘　王琴瑤

筱桂蓀　佩珍

丁婉娥

小艷芳